許可證審字第陸拾壹號

# 廣州民國日報

社址廣州市光復中路柒拾玖號

有線電掛號柒捌弍伍
無線電掛號弍肆捌〇
編輯部自動電話壹壹捌弍〇
經理部自動電話壹〇陸柒伍

第拾肆年 第肆壹叁叁號

今日出紙肆張半 零售小洋伍分

總理遺囑

余致力國民革命凡四十年其目的在求中國之自由平等積四十年之經驗深知欲達到此目的必須喚起民衆及聯合世界上以平等待我之民族共同奮鬥現在革命尚未成功凡我同志務須依照余所著建國方略建國大綱三民主義及第一次全國代表大會宣言繼續努力以求貫澈最近主張開國民會議及廢除不平等條約尤須於最短期間促其實現是所至囑

本報價目(郵費在內)

| 期 | 本市 | 國內日本朝鮮 | 外洋 | 香港澳門 |
| --- | --- | --- | --- | --- |
| 一月 | 一元二毫 | 一元四毫 | 四元五毫 | 三[illegible]元 |
| 半年 | 六元二毫 | 七元八毫 | 二十六元 | 十八元 |
| 全年 | 十二元 | 十五元 | 二十五元 | 三十六元 |

## 今日新聞提要

晉主席易人徐辭趙繼(一張二版)

英法談撤銷制裁問題(一張二版)

十餘萬人公祭胡主席(一張二版)

日本覬覦菲島之野心(二張二版)


# 國華膠廠

新發明男女人造皮高蹐西鞋較皮底價廉

白膠帆面西式高蹐 訓育鞋

白膠帆面女高蹐 新時代鞋

是時代最新貢獻
是暑天必需品
較皮底鞋耐用經濟華貴摩登適足

雙鎗商標 Trade Mark

代理 廣州高第路美麗華·城隍廟洋公司 長壽里陳輝記號·新源號·德利號

廠址廣州河南鰲洲正街·電話五〇弍〇〇



# 菲洲大戰

影業權威聯美公司空絕貢獻榮獲第三屆國際影展會譽為音樂最佳影片!!!!!!!!!!

保羅魯賓孫·李斯利賓士領銜·土人二千餘名參加·緊張熱烈驚人心魄情歌表演堪稱如火如荼……

大文豪愛德加華雷著名

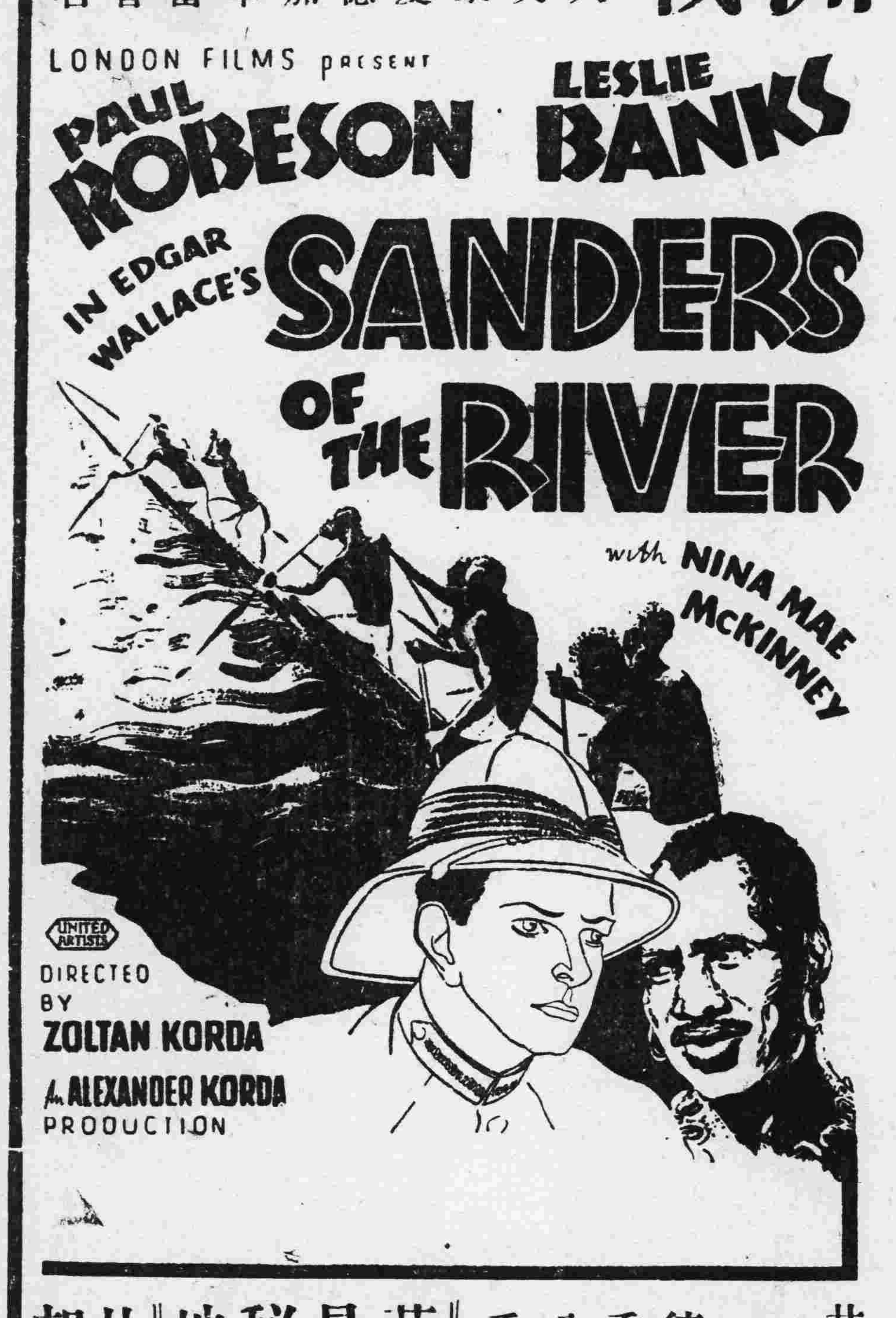


廿九日凡購樓上入座券附送德國德利香水肥皂公司美的香皂一包

菲洲是神秘之地!一派的光怪陸離!

本片揭露隱秘痛快淋漓真有見所未見聞所未聞之驚人奇觀!

廿九日起影于金聲



# 新華

玉成影片公司

●榮譽貢獻全部對話有聲歌唱國產巨片●

譽滿全國的舞台藝人

王美玉

今天特映請速定座

# 梨花夫人

新機關新人材新作風構成了這部新時代的新傑作

沉痛悲慘 興奮香艷 滑稽幽默的總動員

拖在飛跑的汽車後面的她，越拖越遠：車上猙獰的他，還要拿鞭子狠心的抽打……由喜怒哀樂而轉到瘋狂，將全房間的傢具打得粉碎，驚人奪目……一樣的歌聲，二種的演出，台上的人唱不成聲，台下的人哭不成聲……親母在台上演唱，兒子在門外嗚咽大哭……朋友的宴會上，遇見自己的妻子，却是個女佣人，被人當場宣佈。

領銜主演大明星作

王雪艷 王劍心 湯傑 王次龍 王乃東 李君磐

諸大明星協力合演

編劇導演 王君達

●暴風雨摧殘溫柔鄉 夫離子散

●薄情人命喪迷魂陣 財盡人去

歡笑和眼淚的迸激 諷刺和吶喊的交奏 頹廢和興奮的決鬥 沒落和前進的衝突 灰暗與光明的掙扎


## 「孫逸仙博士醫學院」徵求書額

給獎首名叁拾元次名弍拾元三名一拾元

每字丁方一尺九寸(英尺計)應徵者請將書法及姓名住址在六月十五日前交到仁濟路博濟醫院三十日前選定再行登報

孫逸仙博士醫學院籌備委員會啓

## 從化建設會招投各公路行車

本縣南北東各公路招商承辦行車專利十年定本年六月十五日正午在本會開投有志承辦者到廣州市惠愛中路人和軍服店及本會取閱章程可也

## 陳少白先生紀念會啓事

逕啓者查陳少白先生墳塋工程已竣茲定於五月二十九日(星期五)正午在新會縣外海鄉茶菴寺後山墳塋舉行揭幕公祭特此通告

會址：本市西堤聯興碼頭樓上 電話一二二二一號


# 金聲

徇觀衆電話來函要求 鐵定廿八日重影一天

# 閨婦知愁

歌羅德高露拔大貢獻

此片初時原定影期四天，後因畫期關係，祇影一天，現徇觀衆要求，特定廿八日重影一天!



# 新國民 大德 即日兩院首次公映

繼「三個摩登女性」「人道」「母性之光」後

卜萬蒼導演傑作

主演：袁美雲：王引：王桂林

袁美雲唱美麗山歌之銷魂!
王引率領羣衆高唱凱歌!
江南旱災哀鴻遍野之慘象!
鄉下人迎神賽會之盛舉!
鄉愚迷信搗毀學校之野蠻!

續一張一版

、虜膽猶寒、故舊筆舌、盟以雷霆、密答深語、萬端千委、顛沛相從、九死不悔、共和既肇、總制粵東、輕裘緩帶、儒將之風、元憝爲國、公起倡義、成敗利鈍、非所逆睹、悍將爲逆、藩鎮擁兵、公從總理、國厄不驚、旋克東江、譽師北指、公時留後、奮發卷厲、總理崩殂、痛及萬方、鉅艱是荷、與爲發星、騰踔俄蘇、考俗而政、淵謀爲識、遠八弋數、宏揚大法、既總中樞、明治百揆、以式九區、鍾阜峨峨、秦淮浩浩、犧樟聯鑣、載侍言笑、八悃曠　安不忘危、我傷我勵、盟誼交勗、日月云邁、風雲呼色、範歐規亞、毅然去國、蒼之適、天風海濤、發爲聲詩、出風入騷、瀛海歸來、國難是亟、萬流之望、如星拱極、姊植率形、小憩鄉邦、出睦二立　乃宅貴官、身在江湖、心懸東國、顧念艱危、憂思若揭、日夕南望、企公北轅、恢宏大計、偉乾轉坤、寫眞述抱、萬里示我、瘤巴悲吾、若接同左、奈何一暝、遽棄人間、哲人往矣、誰挽頹顛、忠鯁之性、剛方之質、花若溫風、赫如皎日、垂德高行、平生服膺、哀哉先覺、沉疴九京、魚失導師、吾輿失和、浩氣雄心、萬古不朽、歆、及覘、邦不弱覘、文以苦哀、庶道明禋、尚饗、

## 第一軍祭文

維中華民國二十五年五月二十六日、國民革命軍陸軍第一軍軍長余漢謀、謹率全軍將士以清酌庶羞之奠、致祭於中國國民黨中央執行委員會常務委員會主席展堂胡公之靈曰、烏乎我公、川岳鍾靈、生爲時棟、殁爲明神、昔我總理、順天應人、公佐革命、首出羣英、艱難締造、手奠邦成、囊括古今、公爲樞志、義闡民族、恢張盡致、博文昌明、總理北伐、如雷如霆、公爲坐鎮、飛輓如神、廟曹良信、備於一身、鞠躬盡瘁、式篤式勤、總理既逝、公實替人、黨國既立、薄海澄清、公長立法、天下作程、萬牛金版、開論無窮、動關全計、卓犖元勳、出處語默、振醒疲癃、民生攸賴、黨國式憑、胡天不弔、遽奪斯人、嗚呼、天實不平、遏我方興、強鄰內畏、仍議侵陵、堂堂胥飲、泣吞聲、我武不揚、我哭無靈、寂寥天宇、實慘公心、瞻瞻躑躅、淚眼蒼窮、東西南北、痌瘝在躬、乘桴浮海、萬里孤衷、亦既歸止、國亦猶昔、以此積、憂能傷人、山頹梁壞、一朝降山、公則不顧、吾黨安從、嗚呼、公之道德、山高水深、公之勳業、彪炳日星、公之文章、揚馬齊名、是之不朽、孰可與並、陳詞累德、難罄生平、彌留之頃、遺言孔仁、皇皇全訓、地義天經、報公自遵、踐此叮嚀、仰我撻伐、張我甲兵、收回失地、痛飲黃龍、班旌返旆、祭告公靈、公靈其歆、公心或慰、嗚呼、靈兩聞矣、音容杳冥、揮涕千行、奠馨哀衷、嗚呼哀哉、尚饗、

## 第三軍祭文

維中華民國二十有五年五月二十六日、國民革命軍第一集團軍陸軍第三軍軍長李揚敬、副軍長黃延楨、謹率第七師師長譚朗星、副師長鄧揮、第八師師長葉肇、副師長謝錚、第九師師長鄧龍光、副師長李崇綱、暨全體官兵致祭於展堂胡先生之靈曰、嗚呼、長星歛芒、陽哀寢曜、人亡國瘁、天胡不弔、惟公秉氣、奎大季剛、防維夷夏、業紹顧山、備蹈艱險、不渝故常、卒蕩腥穢、禹甸重光、叔世詭隨、罕勵名節、公獨卓爾、志若行潔、語默出處、皎然冰雪、古有遺直、於斯衡烈、出爲霖雨、澤潤九州、退繫人望、四海思謳、後天下樂、先天下憂、遠謀未展、竟掩陵丘、嗚呼哀哉、方公晚歲、屏跡在野、謝傅東山、裴公洛下、優遊林泉、跌宕騷雅、宋詞開吟、漢碑勤寫、功被黔黎、心存匡杜、曠然高風、知者蓋寡、嗚呼、施頭炫耀、封豕貪殘、鯨公閔偉、抗圍其間、梁木既壞、來日大難、敬累德行、敢告史官、嗚呼哀哉、尚饗、

## 空軍部祭文

維中華民國二十五年五月二十六日、國民革命軍第一集團軍空軍司令黃光銳、謹率所屬致祭於中國國民黨中央執行委員會常務委員會主席展堂胡先生之靈、其詞曰、於維先生、黨國元勳、革命救民、超軼邁倫、初輔總理、翊贊宣勤、光復舊物、國命維新、旋平粵政、綱紀克振、戡亂反正、遺愛榆枌、總理北伐、經武整軍、兼代帥務、乘國之鈞、艱除內蠹、大義用伸、追長立法、夙夜綢繆、釐訂憲典、民治將臻、天未欲平、時局糾紛、公獨無私、退隱江濱、滄陽寇發、不讓當仁、心血嘔盡、嘗膽臥薪、何天不憖、竟萎哲人、命如可贖、人百其身、哀哀遺教、諄諄三民、罔敢越志、以慰忠魂、尚饗、

## 艦隊部祭文

維中華民國二十五年五月二十六日、第一集團軍艦隊代理司令張之英、副司令李慶文、率全體官兵謹以生花清酌之儀、致祭於中國國民黨中央常務委員會主席展堂胡公靈前而哀之曰、猗歟我公、人中之龍、卅年革命、偉烈豐功、維公道德、剛正不屈、師表人倫、黨中傑出、維公文章、少擅名場、三民主義、光大發揚、維公經濟、匡時輔世、翊造共和、釐定法制、終公之身、爲國爲民、總理而後、惟公一人、嗚呼哀哉、公竟死耶、自古有死、抑復何嗟、所嗟非時、元良遽喪、危局支撐、殆將誰望、人爲公哭、我爲國悲、滿天風雨、恨無窮期、嗚呼哀哉、尚饗、

## 黨史編纂會之祭文

維中華民國二十五年五月二十五日、中國國民黨中央黨史史料編纂委員會全體同人、謹以香花清醴之薦、致祭於展堂先生之靈曰、往者不造、炎光中否、孰振其綱、粵維總理、公則實從、引條肅紀、沉機武奮、深睿文起、遂定尒服、作應武漢、還我威儀、摶彼畔渙、九有風同、四鄰攸贊、袁氏徒佐、中樞大運復旦、誰謂饕伏、義問肅舉、心、公遂就督、以同其淫、奪節俄尋、雖明亭槃、莫擯重陰、履虎不危、揭膺思勵、迹距暫停、謀無稍憩、動符大規、遠肇華會、功事人居、力則已瘁、天命難諶、國步終屯、夫已雖殄、餘梗猶陳、總理遺法、西南是軍、公任左右、以翊以申、自爾幅裂、殆餘十年、民亦勞止、總卌盡然、爰發北征、迺以身捐、艱遺大、公與衆肩、分景既融、南都斯奠、遺囑之遵、五權分建、公長立法、諏者考彥、納之軌物、樹之典憲、濟學惟黨史、公紹耿光、公經其始、清德用章、軫敎所託、靡可小康、彼寇之來、軌與周行、都雖西遷、公亦在翊、匪曰屍貞、實爲憂傷、夙夜慘怛、情猶係國、衆石他山、謗言遠涉、衆望歸來、主軸遵則、胡天不遺、淵委哲、嗚呼哀哉、人之云亡、舉國同慟、景仰難贖、風雲晝晦、杏承安託、仰止曉頼、文以寫悲、悲其有艾、嗚呼哀哉、尚饗、

## 政務會各處會祭文

維中華民國二十五年五月二十五日、國民政府西南政務委員會秘書處秘書長陳融、審計處處長楊熙績、國外貿易委員會委員長劉蘆隱、謹率屬致祭於中國國民黨中央執行委員會常務委員會主席展堂胡公之靈曰、嗚呼先生、黨國耆英、敏而好學、早歲蜚聲、扶桑負笈、首義同盟、民報風行、威香露布、海內英才、雲從景附、左右總理、驅除韃虜、爲民前鋒、鎮南河口、無役不從、悅川犯難、民忘其死、百折不撓、旋贊旋起、辛亥光復、與民更始、變撤南部、建節粵東、袁號稱國、鳴鼓而攻、危疑艱鉅、盡瘁鞠躬、討伐叛逆、削平反側、嘉謀嘉猷、竭股肱力、指揮若定、以安邦國、總理崩殂、共賊披猖、迫公使俄、別有肺腸、公張三民、折彼荒唐、訓政大綱、模楷黨治、旋長立法、經義治事、論道經邦、多所建置、抑制獨裁、湯山被羈、不磷不緇、國步艱難、餘生野杜陵憂國、風歌騷雅、輿望同孚、東林復社、維摩示疾、本爲衆生、乘桴浮海、養痾滄溟、人思大老、飛車爭迎、太旱雲霓、來蘇望切、公乃遄歸、旋車澗轍、不殫爲懷、壯懷激烈、甫入國門、賦病經春、身衛篤飛、夢奠樂麟、天不憖遺、求仁得仁、哲人其萎、微言已絕、遺囑煌煌、大綱具烈、示我周行、晉當貫徹、長城遂壞、民族淪亡、哀我八斯、追慕何窮、載修禮祀、敬奠幽宮、哀哉尚饗、

## 外交特派員署祭文

維中華民國廿五年五月廿五日、兩廣外交特派員甘介侯、謹率全體職員致祭於胡主席展堂先生之靈曰、嗚呼先生、黨國典型、楷模天下、師表羣英、贊翊總理、竭慮殫精、努力革命、推翻滿清、兩主粵政、百廢俱興、討袁護法、艱難迭膺、肅清反動、扶危濟傾、昔長立法、憲典昭明、抵抗強敵、大義獨鳴、憂危國是、海外回旋、飄搖國本、端賴支撐、內謀團結、外禦強鄰、何天不弔、遽隕大星、舉國哀悼、交慟華情、謹以花獻、公德比馨、神其來格、鑒此微誠、尚饗、

## 軍事政治學校祭文

維中華民國二十五年五月二十六日、廣東軍事政治學校校長陳濟棠、副校長林雲陔、林時清、謹率全校官佐學員生兵爲誄以祭於胡主席展堂先生之靈曰、嗚呼、人亡國瘁、振古同悲、人亡政息、痛猶及之、當人之存、儀刑在手、百政已舉、蕭亡規有、成規所遺、中才可守、惟國士生、大用終虛、時危道阨、薄海嗚咽、斗南星殞、國勢與俱、風雲慘淡、士馘歔欷、嗚呼哀哉、偉矣展公、幷世元禮、八俊之魁、難難開濟、代帥主政、望峻川岳、謗讟法立、改弦塞前、譏來牽修、莫敢詆詘、力愧游平、抗章乃出、君實歸洛、謀藝臨川、外患乘隙、國釁幷熾、訓迮嫉民、二李晉屏、妖氛啟廷、悔無四境、典鶴庸左、迎蘇子卿、爭與還朝、如棄進卿、大厦待柱、半壁非擎、耆生擾攘、孰泥公行、鶴稅嶺表、出斯人、文能遠引、顧廚失位、張角亂滋、沙沱無遏、合離當途、國難巢延、東山無賦、蒼黃不興、代州殭趙、危矣明延、豹狸嘲閔、人非哭私、咸爲國痛、逝龍亡、是非必頗、嗚呼哀哉、抑稽、盜奪乃毀、禍乃滔大、今視斯民、遍舉社祭、國報之崇、鬱傳衆意、直道未亡、國遺有冀、我師貞觀、孝教羽林、太倉課士、本嗣東林、公其有知、能無歆歆、不見清時、遠識猶存、鑒八羣首謀、悲甚備客、嗚呼哀哉、尚饗、

## 中區綏靖公署祭文

維中華民國二十五年五月二十六日、廣東中區綏靖委員范德星、謹率屬備儀致祭於主席胡公之靈曰、嗚呼、惟公之生、川岳孕精、儒冠奇志、誓樹漢幟、籌兮華匪、付以大彗、日月重光、復我冠裳、起視命甌、廉柄而創、公補苴之、又宰制之、涓滑蟻穴、海水曦之、以手奉士、我持我石、憂勞痏骨、誰知聖疾、慨然乘桴、式圖小休、忽睨舊鄉、蒼黃迴舟、越嶺養痾、左醫右藥、北望中原、時非鬬樂、會竭大炎、血溢大宅、彌天瞑、海翻星折、祝宗祈死、死亦何傷、生不媿言、遺命琅琅、刑天舞干、猛志常在、忠貞力竭、知公不悔、公則既亡、國爲艱難、匹夫有責、盟其敢寒、相我後死、慰公在天、尚饗、

## 南區綏靖公署祭文

維中華民國二十五年五月二十六日、廣東南區綏靖委員周景臻、率全體職員暨中國國民黨東南區警衛隊特別黨部全體黨員、謹以香花致祭于中國國民黨中央執行委員會常務委員會主席展堂先生之靈曰、豁維我公、蓋世之英、禹山鍾秀、黨國干城、輔弼總理、矢忠竭誠、運籌帷幄、智勇堅貞、善謀能斷、房杜齊名、發建民國、霖雨蒼生、文修武舉、主義篤行、討逆戡亂、翦棘除荊、革命功業、彪炳實漏、驟聞噩耗、棟折榱傾、雲山黯色、海海凄響、銘功紀績、死哀生榮、掬誠致祭、痛情老成、來歆來格、鑒此微情、哀哉尚饗、

## 西北區綏靖公署祭文

維中華民國二十五年五月二十六日、廣東西北區綏靖委員陳章甫、率同全體職員暨中國國民黨廣東西北區警衛隊特別黨部全體黨員、謹以香花致祭于中國國民黨中央執行委員會常務委員會主席展堂先生之靈曰、嗚呼我公、黨國耆英、馳驅革命、秉德含貞、翊襄總理、決策運籌、文修武舉、嘉謨嘉猷、當機能斷、臨事弗荀、竭盡忠誠、望隆北斗、中流砥柱、端賴老成、天胡不憖、遽喪干城、仰瞻遺範、無任神馳、掬誠致祭、散鬯格斯、哀哉尚饗、

## 第一教導師之祭文

維中華民國二十五年五月二十六日、國民革命軍第一教導師師長繆培南、副師長譚邃、謹率全師官兵虔具香花之儀、致奠于中常會主席展堂胡公之靈曰、嗚呼、國隕元勳、天坼維柱、四海震驚、萬民奔走、維公之生、天縱聰明、文章經濟、弱歲蜚聲、有清之季、滿虜儒闇、外患憑陵、神州皆熱、公乃奮袂、乘桴東瀛、遂投孫公、加入同盟、精研政治、鼓吹革命、大聲疾呼、衆醉獨醒、義旗迭舉、專制推翻、公紓籌策、遺大投艱、廿載以還、護法護黨、翊贊總理、功業蕩蕩、心力既悴、爰息仔肩、萬里歐行、爲道遨遊、身在江湖、心懸故國、海外歸來、共圖團結、老成謀國、望切雲霓、安內攘外、唯公是期、弗庶弗幾、乃寢乃疾、昊天不弔、景命其卒、人亡國瘁、涕淚沾襟、生芻一束、哀有餘音、悲哉尚饗、

## 黃埔海軍學校祭文

維中華民國二十有五年五月二十六日、黃埔海軍學校校長李慶文、率全校官員學生謹以香花清酌致祭於胡主席展堂先生之靈曰、緊民國之肇造兮、實吾黨爲先河、輔總理以革命兮、寵比公於蕭何、秉主義而邁進兮、曠嶠嶇與坎坷、惟志節之不撓兮、曠古世而足多、嘗股肱而總忠貞兮、爲黨國之干城、懾民族以復興兮、倡政制之修明、痛民權之旁落兮、促赤氛之肅清、道華倫以紀綱難兮、傳遺教之一貫、恫中原之板蕩兮、精曷思而弗耀、何昊天之不弔兮、隕靈曜而失燦、憖一老之不遺兮、奪晞嘘而悼惋、維精神之不死兮、垂典範於青史、崇功德以飾終兮、耀哀榮於青史、數大命兮靡常、哭我公兮音變徵、痛國步兮艱難、慰公靈兮雪國恥、瞻遺像兮圭璋、誦遺言兮琳琅、我所思兮元良、魂彷彿兮徜徉、熱心香兮一瓣、陳哀辭兮悲傷、通吾誠兮明德、神來格兮馨薌、嗚呼哀哉、尚饗、

## 軍事學校黨部祭文

維中華民國廿五年五月廿六日、中國國民黨中央直屬廣東軍事政治學校區黨部執監委員會委員暨本區黨部全體黨員、謹以鮮花敬獻於胡主席展堂先生之靈曰、洪維我公、岷山俊英、少勵儒術、才氣崢嶸、宗愨大志、風浪遠承、發揚民族、主義鮮明、清政不綱、公參免縱橫、哲人挺出、革命事興、厥密、共和告成、勇於任事、利祿弗輕、提戈遠征、鎮定無驚、北伐猿虎、養痾海外、西南開府、國忠貞、陵侵凌、五全大會、國難日劇、力疾言旋、示我周行、函電馳迎、遠主擘城、吾黨白叟、痛哭失聲、救亡圖存、還仗英靈、設壇追祭、飾終禮榮、有花載獻、有酒同傾、靈兮歸來、鑒我愚誠、嗚呼哀哉、伏維尚饗、

## 廣九鐵路黨部祭文

維中華民國二十五年五月二十五日、中國國民黨廣九鐵路特別黨部執監委員會率全體黨員、謹以鮮花清醴致祭於胡主席展堂先生之靈曰、巍巍主席、黨國之光、努力革命、艱苦備嘗、道德氣節、旁磚窮荒、外寇日深、力疾歸航、共謀團結、鞏固中央、期紓國難、語重心長、何圖一暨、奪我元良、臨終切囑、三大主張、非抗暴日、民族不強、非倒獨裁、民權不彰、非清共匪、民生不康、昭示遺訓、奉作圭璋、促其實現、毋怠毋荒、後死繼志、誓慰公望、靈前奠祭、涕泗沛傷、魂兮來格、鑒我衷腸、嗚呼尚饗、

## 廣三鐵路黨部祭文

維中華民國二十五年五月二十五日、中國國民黨廣三鐵路特別黨部執監委員會等、謹以清酌庶羞、至誠虔奉爾祭于中國國民黨中央執行委員會常務委員會胡主席展堂先生之靈前曰、嗚呼其遽去兮、忍令黎庶以哀摧、溯先生之生也兮、航航拔俗而出世、卅載革命之勢力兮、如雷霆之震威、先生唯總理之信徒兮、斯實踐之民之意志、方冀天以假年兮、以庇國民之安樂、而乃國正多艱兮、痛公駕鶴而西歸、無如死有泰山鴻毛之別、公之死也實重壽山、先生誕膺天衷、聰睿明哲、盡力黨國、厲行砥節、抗敵救亡、昭明日月、直道正辭、轟轟烈烈、國之大實、世之梁柱、胡天不弔、大星隕滅、慈母之失、哀慟痛切、惟公有靈、陰將民智、撫侮圖存、再厲再接、嗚呼哀哉、伏維尚饗、

## 蔣光鼐蔡廷楷祭文

維中華民國二十五年五月二十六日、蔣光鼐蔡廷楷偕世增、謹以香花清酒之儀、致祭于胡公展堂之靈而告之曰、嗚呼、昊天不弔、不留其良、豈惟私悼、實爲國傷、時會方艱、寇燄愈猖、國賊專政、狼虎迎狼、公主抵拒、民氣乃張、迴嗟海外、志切救亡、天胡

## 派定守靈人員

胡主席治喪委員會、日前請由西南執行部政務會、分派各中央執監委員、政務委員、治喪委員、及各高級長官守胡主席靈堂、當經編定守靈人員日夜輪值表、各情已見十九日本報、茲查執行部政務會、昨復派定各委員、由今(廿七)日起至卅一日止、輪流日夜守靈、茲將各委員姓名及輪值時間錄下、

**(廿七日)**上午六時至十時、蕭佛成、熊克武、李文範、劉紀文、鄧青陽、黃季陸、十時至二時、陳濟棠、林翼中、香翰屏、李蟠、何犖、黃廣河、下午二時至六時、李宗仁、張任民、張定璠、麥煥章、劉玉山、蘇無涯、六時至十時、黃旭初、陳劭先、王志聖、梁德堂、孔憲榮、周詠康、十時至二時、唐紹儀、胡毅生、李曉生、何克夫、楊愿公、鄧惟賢、二時至六時、劉蘆隱、王養沖、洪瑞釗、許大川、徐天一、

**(廿八日)**上午六時至十時、林實、陵黃昌穀、黃麟書、陸匡文、高方、十時至二時、鄒魯、蔣景瑞、鄧孝慈、居勵今、梅蕃、下午二時至六時、白崇禧、潘宜之、施正甫、劉顯丞、劉幗、六時至十時、馬君武、尹述賢、潘旦明、掌牧民、劉雲昭、十時至二時、謝持、劉文清、柳聘農、楊思義、喻伯椿、二時至六時、王家烈、鄧慕韓、徐維揚、曾石泉、黃河澧、

**(廿九日)**上午六時至十時、羅文幹、傅秉常、葉夏聲、黃明堂、陳鴻慈、十時至二時、陳融、羅翼羣、陸幼剛、胡文燦、何世光、下午二時至六時、繆培南、區芳浦、彭卓任、馮子恭、蕭壽民、六時至十時、胡宗鐸、鄭先辛、甘嘉儀、張蘊良、簡孟平、十時至二時、陳耀垣、謝英伯、謝心準、莫紀彭、李海雲、二時至六時、吳尚鷹、余和鴻、余焯禮、鄺錫九、趙漢一、

**(三十日)**上午六時至十時、方振武、岳相如、陳任瑤、馬公武、王綮、十時至二時、余漢謀、利樹宗、張光國、黨若虛、王葆眞、下午二時至六時、李揚敬、李綺庵、霍廣秀、山隆生、伍智梅、六時至十時、李品仙、唐繼虞、楊芷泉、楊華廷、周崇熾、十時至二時、何世楨、陳季博、曹霽青、韓憲明、劉有莘、二時至六時、程大同、陳士禎、陳肇琪、伍哲夫、譚惠泉、

**(卅一日)**上午六時至十時、但懋辛、繆若鄘、曾傳範、但衡今、段輔堯、十時至二時、陳嘉祐、鍾忠、鄧日揚、之春、李希平、下午二時至六時、楊熙績、陳耀煜、呂偉、陳方度、周正華、六時至十時、陳中孚、閻孟華、關崇階、樊劍夫、宋淵源、十時至二時、李任仁、張左丞、與友逢、張拱辰、傳啓學、二時至六時、詹菊似、甯鏡瀾、雋少強、林日強、陳任一、

## 今日公祭秩序

今日爲公祭胡主席之第三日、上午八時至十一時、廣州市立各學校、十一時至十二時卅分、農會工會商會及海外華僑團體、十二時卅分至一時、婦女團體、下午一時至二時卅分、自由職業界及其他團體、二時至三時卅分外賓、四時至四時卅分親友及治喪委員會、四時卅分至五時家屬、

## 唁電　輓詩　輓聯

(一)胡夫人及木蘭女士禮鑒、展堂先生逝世、元老凋喪、國失導師、噩耗驚傳、痛悼曷已、特電奉唁、敬祈鑒察、劉建緒銑、(二)胡主席治喪委員會公鑒、並請轉胡夫人禮鑒、奉國民政府元電、驚悉胡先生逝世、元勳殂謝、棟折榱崩、天不憖遺、曷勝哀悼、謹此電唁、代理駐黔綏靖主任劉興馴、(三)胡主席治喪處大鑒、舉國騰悲、易堂犧於職守、未克往吊、殊覺歉仄、頃托由廣州高等法院謝仙庭院長致送一聯、乞代懸掛、藉表哀忱、爲荷、焦易堂叩、(四)胡主席治喪委員會轉胡夫人及木蘭女士禮鑒、昊天不仁、喪我元勳、豈本黨之損失、亦民族之不幸、噩耗驚傳、海嶠震悼、中央優予飾終、是慰在天之靈、尚乞節哀順變、完成未竟之志、特電奉唁、諸維察照、中國國民黨湖南省長沙市執行委員會叩、(五)胡主席治喪處胡夫人暨木蘭女士禮鑒、驚聞展公逝世噩耗、國喪元良、黨失導師、愴痛何極、尚望勉節哀思、以襄大事、謹電奉唁、諸維垂察、廣東南區警衛隊特別黨部執監委員會全體委員周景臻等叩、(六)中山紀念堂胡主席治喪處轉胡夫人木蘭女公子禮鑒、展公革命大勳、黨國柱石、聞驚殂逝、薄海痛悼、謹電奉唁、百維節哀、澳門主席范潔朋叩、(七)胡主席治喪委員會轉胡夫人禮鑒、昨讀文電、驚稔胡先生遄返八世、國難方殷、元勳忽殞、慟邦家之殄瘁、痛儀範之空瞻、伏冀節哀、特茲奉唁、杭州市黨部叩、(八)胡主席治喪處轉胡夫人暨木蘭女士禮鑒、展公逝世、黨失導師、國喪元良、噩耗傳來、宇內震悼、尚祈節哀、勉襄大事、謹電奉唁、伏維亮察、廣州市市立小學校教職員聯合會全體會員叩、(九)西南執行部轉胡主席喪事辦理處鑒、驚悉展公逝世、損我長城、殊深哀悼、謹唁、南洋英屬總支部整理委員會、(十)胡主席治喪委員會轉胡夫人胡木蘭女公子禮鑒、聞電驚悉展堂主席、溘然長逝、柱石傾頹、國家奚賴、道師淪喪、小子何依、痛悼之情、匪言可喻、尚冀襄勿過哀毀、以襄大事、謹致唁詞、諸維禮鑒、廣州市學生救國聯合會叩、(十一)胡主席治喪委員會轉胡夫人胡小姐禮鑒、胡主席爲黨國柱石、萬流仰鏡、際此外患方殷、內憂未艾、救國大計、端仗主持、昊天不弔、喪我良、木壞山頹、普天震悼、惟念胡主席功高黨國、精神永存、尚祈順變節哀、以襄大典、廣東省教育會同人叩、(十二)胡木蘭女士禮次、驚聞展公逝世、此間哀悼、同深失黨國之元勳、痛老成之萎謝、特電敬唁、尚冀節哀、浙江全省商會聯合會、杭州市商會全叩、(十三)胡主席治喪委員會轉陳夫人禮鑒、噩耗傳來、驚悉展公仙逝、人亡國瘁、感痛何已、謹電馳唁、李宗黃叩、(十四)胡主席家屬禮鑒、展堂先生黨國耆舊、南天老、業荷嵩嶠、羣情屬望、方期早日康復、攬轡入都、贊襄大計、竟以宿疾、遽棄人間、此民生之不幸、爲舉國所同悼、謹代表全市商界致其悼忱、上海市商會叩、(十五)胡主席治喪委員會公鑒、胡主席公祭日、敝部推派潘委員宜之屆時代表躬往致祭、以表哀忱、護送奉達、第四集團軍總司令部駐別黨部叩、(十六)胡主席治喪委員會轉胡夫人暨木蘭女士禮鑒、驚悉胡主席展堂先生遽逝、同人等哀悼莫名、先生黨國柱石、民衆導師、正賴主持救國大計、不料山頹、同悲、尚望勉節哀思、以勷大事、謹電奉唁、廣州市教育會同人叩、(十七)胡展堂先生治喪處轉胡先生家屬禮鑒、國難方殷、元老遽殞、噩耗遠佈、舉國同悲、尚冀節哀、勉襄大事、謹此馳唁、即希察納、江西全省商會聯合會叩、(十八)胡主席治喪處轉胡夫人胡小姐禮鑒、胡主席逝世、元良遽喪、舉國同悲、展公勳在黨國、精神不死、尚祈節哀、以襄大事、謹電奉唁、廣州市商辦銀行同業公會叩、(十九)胡主席治喪處轉胡夫人禮鑒、驚聞展公仙逝、哀悼萬狀、當此外患日亟、黨國遽失導師、損失奇重、尚望抑哀爲禱、謹電奉唁、克興額叩、(二十)廣州中山紀念堂胡主席治喪委員會轉胡夫人禮鑒、胡主席逝世、黨國遽失導師、至深哀悼、尚祈節哀順變、以竟遺志、僑務委員會同人敬唁、(廿一)何克夫挽詩、「半生憂患經營偏、海外歸來感病纏、定力不隨人事轉、遺言猶令黨魂蘇、名傳四域會司馬、直若千秋繼董狐、太息當年同灑涕、卻今誰能飛馳驅、」(廿二)譚啓秀挽詩、「衰衰諸公總後塵、少隨孫總贊維新、千秋獨具回天力、百折寧移報國身、心力已殫籌國日、姓名常偶析衡人、長城遂壞蒼生痛、使欲揮戈淚滿巾」(廿三)陸湯軒挽詩、「文章道德炳廬陵、整頓乾坤自承、末世却當天地否、榮名還爲夏夷稱、哀時豈有詩能療、秉直還看劍有棱、一雲風雲驚變色、寢門臨哭淚沾膺」(廿四)譚喬上輓聯「可憐白髮生戎馬、爭勝輪囷、」(廿五)李揚敬輓聯、「去國幾經心破碎、俄見素旗颺、半、黨國賴匡扶、持正義、黜奸謀、先生不愧稱元老、道山感歸去、彌內憂、平外患、後死應爲負責人」、

## 華北日軍司令 田代昨就職
### 日軍舉行演習

(廿六日天津電)駐華北日軍司令官田代、廿六晨九時、在司令部官邸前、舉行就職禮、中外要人蒞場觀禮、十一時田代在海光寺閱軍、午後日軍舉行大演習、

## 巴力斯坦騷動 大局仍嚴重
### 英決執行代管權

(廿六日耶路撒冷電)路透息、駐巴力斯坦英國辦事專員瓦胡浦、今日在法北之可抗維夫演說、謂政府決充分盡其代管權下之義務、斷非屈服於暴衆所能使之退縮、瓦氏又對近四週中境內守法公民、在深重挑釁下、咸能安分自處、表示好感、同時巴力斯坦全部大局、仍極嚴重、昨日巴柴地方有暴衆建造障礙物、以石擲擊警察、並圖毀壞電話線、與鐵路交通二事、勢甚危險、英商眷屬、皆棄家避於警務總部、當遷移之際、有英兵一人受彈所傷、嗣至警察向衆開槍轟擊、阿拉伯人、始恢復秩序、旋有兵與武裝汽車馳至、宣布夜行禁令、幷由軍隊佔據車站、又那白魯斯區、有武裝阿拉伯人、槍擊該處之兵營、若干暴眾皆困踞山間、現有飛機翺翔天空、協同警察搜捕云、下迦利里Galalee之達波山麓、業經照相、今日有英警十人、見機急退、得免被殲、先時有阿人三名、踐越猶太人之田地、爲警察拘解警署、中途見阿人約一百五十名、各攜來福槍、由遠而至、當行至射程之內、阿人卽開槍射擊、警察亦用手提機關槍回擊、旋見阿人在左右山巔、連發槍彈、乃急退至麥煦秒聲、加以子彈衛護、加而後兵隊之援、往原地拘拿、阿人已挾死傷者而走、不知何往、至

# 昨日十餘萬人公祭胡主席

## 東京及各省會縣市一致舉行

## 交部决印發紀念胡主席郵票

昨日爲全國公祭胡主席之第二日、是日到中山紀念堂公祭者有一四兩集團軍總部暨所屬各機關長員、各綏靖公署、會公安局、國立各學校、省立各學校、私立各學校員生等凡十餘萬人、肩摩踵接、由晨至暮、絡繹不絕、是日祭堂四週及招待室等處、仍由憲兵警察及各校童軍維持秩序、幷由治喪會派員招待一切 故致祭人數雖衆、而秩序井然、有條不紊 當公祭時、除奏哀樂外、幷由培道女中省立女師兩校派學生數十人到唱哀歌 情形極爲悲穆 其致祭儀式、仍與第一日同、茲將上午下午情形、分別詳誌如次

第一集團軍公祭情形之一

### 上午公祭情形

第一集團軍總司令部全體官佐暨直屬各廠局處會團營及軍醫學校員生等六百餘人、于上午八時到祭、由繆參謀長培南領導行禮如儀、九時廣東軍事政治學校致祭、到全體員生暨區黨部職員共七千餘人、因禮堂不能容納、及臨時決定除教官職員入堂外、其餘學員一律肅立室外、以播音機傳達致祭儀節、與教職員同時公祭、全體員生依次齊集後、隨即開始行禮、由羅主任植椿主祭、九時卅分第一二三各軍暨教導師獨立第一師獨立第一旅警衞旅等公祭、到者有第一軍長余漢謀、第一師長莫希德、第二師長葉肇、第三師長張瑞貴、第二軍長張達、副軍長李漢魂、第四師長巫劍虹、第五師長李振良、第六師長黃質文、第三軍副軍長黃延楨、第七師長黃朗星、第八師長葉肇堯、第九師長鄧龍光、教導師副師長譚邃、獨立第一師長黃任寰、暨各副師長旅長團長、各軍師旅後方勤事處主任、及午粵官兵等七百餘人、由余軍長領導行禮、十時三十分憲兵司令部暨各憲兵隊官兵五百餘人致祭、由利司令樹宗主祭、次艦隊司令部官佐暨海軍練營特務隊各艦水兵等四百餘人致祭、由張司令之英主祭 又次空軍司令部官佐各飛機隊長員等百餘人致祭、由黃司令光銳主祭 又次虎門要塞司令部品級官佐等數十人致祭、由李司令潔之主祭、至十一時卅分、第四集團軍總部駐省官兵、廣西省政府、航空學校、軍官學校、各區民團指揮部及各界團體代表等一百餘人致祭、由張參謀長任民主祭、十二時中南西北東瓊崖各區綏靖委員官佐共三百餘人致祭、由范委員德星周委員景臻陳委員章甫李委員漢魂梁參謀長華基等分別主祭 十二時卅分省會公安局所屬各公安分局長員、保安隊官兵、警察醫院職員、警察家屬學校員生等共三百餘人致祭、由何局長犖主祭 又是晨蔣光鼐蔡廷楷亦派鄧世增代表到堂致祭、

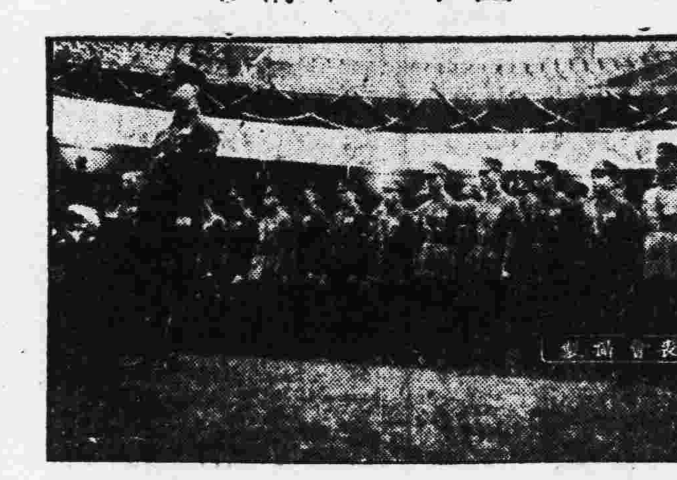

第一集團軍公祭情形之二

### 下午公祭情形

下午一時至五時、國立各學校、廣東省立各學校及私立各學校、依次列隊到祭、各校領隊均手持致祭胡主席之白布旗幟、秩序整肅異常、到紀念堂後、由招待員款入招待室、或在堂外小憩、即依次導入禮室、由各該校長領導公祭 是日計到祭者有國立中山大學、國立法科學院、勷勤大學、省立女師、省立農「職業學校、省立粵有專科學校、省立國醫學校、廣東童軍領袖養成所、國民大學、國光中學、南海中學、中國童子軍第三十三團、廣東屯政人員養成所、知用中學、香港德明中學、博文學校、郊小學、西村仁愛小學、新聞學校、嶺南大學 省立江村師範學校 執信中學、仲元中學、仲凱農工學校、德中中學、文範中學、光華醫學校 培桂中學、振武學校、越山中學、千頃中學、安道中學、潔持小學、淑八小學、復興中學、美華中學、博愛小學、培道中學、華夏中醫學校、仲元圖書館全體職員、南濱女子職業學校、華夏中學、文德補習學校、城西中學、香江中學 浩然小學、廣中中學、金陵中學、青年會中學、民大附中、鵬桂小學、童軍第十三團、禺山中學、培正中學、遠東中學、越秀小學、培光中小、嶺嶠學校、培英中學、華南體育學校、一三中學、昌華中學、新聞事業工作人員養成所、和平中學、華國美術職業學校、眞光中學、新光小學、海幅小學、提多小學、溥潤小學、協和女中、黎鐸護士學校、慈濟助產學校、廣育統計學校、守禮小學、眞德學校、宏英中學、培英西關分校、禺山小學、嶺分中學、坤維中學、復旦中學、保生助產學校、廣九機器十分會工人子女小學、興中中學、潔芳女中、廣東中醫藥專門學校、廣東救護調劑學校、廣東防空會、救護第一大隊部、智謙小學、迪智小學、建國中學、大成預備學校、覺覺小學、漢持醫院、廣州市市庫補助私立學校、(大同強邦潔廉徽柔先志進法坤然越秀眞德明達禮陶)仲偉紀念小學、國強助產學校、廣州法學院、暨附中等校、全體員生凡十餘萬人、情形異常悲壯肅穆、 茲將昨前兩日各方祭文、彙誌如下、以見胡主席之生榮死哀、

### 各地公祭情形

全國各地舉行公祭胡故主席情形、已詳昨日本報 茲再將昨晚所接電訊、彙錄如下、(南京電)廿六日爲京各界公祭胡主席第二日、往祭者均依照預定時刻、列隊前往勵志社先後致祭、秩序嚴肅、上午八時中央全體執監委員及全體工作人員公祭、到蔣中正、林森、馮玉祥、孔祥熙、張繼、吳敬恒、蔡元培、鄧元沖、何應欽、蔣作賓、朱培德、方覺慧、張蓉、周啓剛、甘乃光、馬超俊、李烈鈞、王子壯、石瑛等六十餘委員、及工作人員王啓江、王子弦、沈君陶、朱雲光、共約四百人、蔣主祭、行祭默哀後讀祭文、即禮成、八時卅分中央黨史會全體公祭、到徐忍茹、湯增璧等、由鄧元沖主祭、九時許市黨部周復、彭爾康、及區分部委員全體林有士陳惠蒼等共八百人、由周復主祭、十時國府主席及府委暨參軍文官主計三處全體職員呂超、魏懷陳其采周仲良許靜芝傅選青等約五百人、由林主席主祭、十時一刻立法院全體委員彭養光陳長衡等及職員等共約四百人、由劉盥訓主祭、十時卅分司法院全體及所屬司法行政部、最高法院、行政法院全體謝冠生焦易堂洪陸東魏大同等、約四百餘人、由王用賓主祭、十時四十五分、考試院全體許崇灝陳大齊龍潛暨所屬銓敘部考選會全體張忠道馬洪煥等共二百餘人、由鈕永建主祭、十一時監察院全體監委白瑞等及所屬審計部全體、由于右任主祭、王陸一讀祭文、十一時半行政院全體翁文灝等由孔祥熙主祭、各機關概依規定儀式行禮、禮畢、隨即列隊而出、又電、京各界公祭胡主席、廿六日下午一時實部全體職員、由吳鼎昌主祭、一時廿五分鐵部張嘉璈主祭、一時卅分交部由彭學沛主祭、一時四十分內部由蔣作賓主祭、二時財部由孔祥熙主祭、二時五分全經會由孔祥熙主祭、二時十分衞生署由劉瑞恒主祭、二時卅分教部由王世杰主祭、二時四十分海部由陳紹寬主祭、三時外部由張羣主祭、三時四十分陵園管委會由林槐桑主祭、三時四十五分賑委會由汪守珍主祭、四時零五分蒙藏會由唐柯三主祭、四時十五分僑委會由陳春圃主祭、四時廿分導淮會由劉總務處長主祭、四時四十分京市府由馬超俊主祭、各機關均備有祭文、既行禮後宣讀、至五時始畢、廿七日由軍警機關民衆團體各學校公祭、(又電)交通部擬印胡主席紀念郵票、將於胡柩運京時發行、(東京電)留東京各界追悼胡主席大會 廿六日在使館舉行、到代表百餘人、由許大使主席幷報告、情形極爲肅穆、(漢口電)漢各界廿六日晨八時假市商會追悼胡主席、到千餘人 何成濬主席獻花 並報告勉國人效法胡之革命精神、以挽救國家民族危亡、十時由各機關團體學校依次致祭、下午六時始畢 鄂省會公祭、廿六日爲第二日、由各學校五千餘人陸續致祭、又平漢路及漢口海員黨部、亦分別在祭堂舉行公祭、(上海電)滬各機關廿六日晨十時在市商會大禮堂公祭胡主席、到七百餘人、吳鐵城主祭幷獻花、中午中國佛教會理事長圓瑛 率佛教徒廿餘人舉行公祭、下午一時市商會領導商界、二時總工會領導工界先後公祭、(天津電)廿六日爲追悼胡主席第二日、此間各學校學生代表、自晨十時、陸續赴前省議會祭堂分別公祭、(福州電)各界定廿七日在西湖追悼胡主席、主席團主席決定函請陳肇英担任、公祭時各機關代表由陳儀公祭、各社團代表由羅勉侯主祭、各學校代表由林景潤主祭、(鄭州電)鄭各界追悼胡主席大會、廿六日假體育場舉行、到黨軍政各機關代表暨民衆千餘人、由劉知愷主席、報告胡主席事略、與追悼意義後、繼由金定九等相繼講演、全市下半旗停止娛樂宴會二日、以誌哀悼、並定廿七日舉行各界公祭、(北平電)平各界公祭胡主席、廿六日爲第二日、上午七時起、平市私立各中學即分別前往致祭、下午則爲各文化教育機關及各大學致祭、(開封電)汴各界追悼胡主席大會、廿六日九時在人民會場舉行、到五千餘人、會場滿懸輓聯花圈、商震主席報告、劉峙代表方其道、省黨部代表高警庭、教育界代表劉季洪等講演、語均沉痛、至十時半散會、(香港電)何東羅旭和周壽臣等、以胡主席爲黨國元勳、特邀集各界團體及胡主席故舊、廿七日上午九時至十一時舉行公祭、地點在干德道卅五號胡公館、連日送花圈輓聯者甚衆、(梧州)廿五日爲梧州各界公祭胡主席之期、各馬路通衢均橫掛白布黑字「梧州各界公祭中常會主席胡展堂先生大會」橫額、會場在中山紀念堂、正門結搭松門、正中高懸胡主席遺像、會場門首懸「功在黨國」四字、堂內兩旁分懸各界輓聯、祭壇上懸「精神不死」花匾、正中供奉靈亭、亭之四週、綴以松葉生花及藍黑紗、亭中置胡主席遺像、是日上午到祭者有梧州各界公祭胡主席籌備會全體委員、蒼梧縣黨部、第四集團軍駐梧辦事處全體官兵、蒼梧縣政府暨所屬各機關、梧州公安局、廣西捲烟局、梧州女中、電力廠、梧州醫藥研究所員生、梧州電報局、餉捐局 禁烟局等機關、下午到祭者有西大員生、梧州中學員生、梧州醫院、廣西出入口貿易處、梧州稅捐局、海關監督署等機關 及各工會各鎮街長等、均臂纏黑紗、堂前特設休息處、到祭者由招待員引入祭堂肅立靈前致祭、祭畢復領導出場、秩序井然、是日全市各機關學校商店均下半旗、停止宴會娛樂、茲將 大會祭文 錄下 維 華民國二十五年五月二十五日、石化龍率領梧州全市各機關學校全體公務員等、謹以清酌庶羞之儀、致祭中常會主席胡公展堂之靈曰、於戲、國喪元勳、黨失領袖、民族殆危、將焉拯救、惟公革命、愈挫愈堅、艱苦卓絕、垂卅餘年、內斥權奸、外抗強寇、領導羣倫、抗志奮鬥、惟公主張、大義孔昭、國運歲寒、松柏后凋、富貴不淫、威武不屈、憂國憂民、局曾紆鬱、三度去國、翹首公歸、平戎討賊、賴注萬姓、壽未抒、寇仇猖肆、哲人云亡、邦國殄瘁、艱難開濟、繼起伊誰、臨風灑酒、不盡悲思、於戲哀哉、尙饗、(南寧)南寧各界公祭胡主席籌備會、廿五日上午八時起、在省黨部大禮堂舉行公祭胡主席、祭壇設於省黨部大禮堂、門首高搭松棚 懸掛白布、幷橫額一幅、上書「南寧各界公祭中常會主席胡展堂先生」等字、松棚之上、以金色紙花綴成「精神不死」四大字、祭壇內高懸總理遺像、中懸「黨國元勳」四字、下設胡主席遺像、佈置極爲肅穆、是晨各高級長官於七時三十分許蒞場、到者黃主席、李總參謀長、及廳長雷沛鴻雷殷韋雲淞、黃鍾岳、及省府委員蘇希洵、梁朝璣、黃鈞達、蔣培英及總部各處處長等數十人、鐘鳴八點、各機關團體學校人員如公祭籌備會、省黨部、民國日報社、防空會、民衆救國會、婦女救國會、婦女會、美展籌備會、省政府及所屬各廳處局、總司令部及總部所屬各廳處會、軍校幹部政訓班、高中、初中、女中等、均先後到場舉行公祭、黃旭初主祭、李總參謀長黃委員鈞達陪祭、司儀者高唱行祭禮、全體肅立、奏哀樂、行祭典禮三鞠躬、獻花、默哀、宣讀祭文、復行三鞠躬禮畢、再奏哀樂、始告禮成、當各機關學校到祭行禮場時、全均肅靜無聲、祇有哀樂之吹奏、哀感動人、極爲悲愴、下午到祭者、有平旦、嶺西、南華、尙實、國基研究院、醫藥研究所、電政局、電信人員養成所、國術館、會計人員養成所、省金庫、公路局、郵政局、南寧銀行、高等法院、邕寧縣政府、縣教育會、修志局、警訓所、公安局、省教育會、法訓班、商會及同業公會、各工會代表、各鎮街甲長及各小學教職員等、其公祭禮節、與上午同、統計是日到場公祭人數不下二萬餘人、情形至爲悲壯、是日各機關團體學校商店門首、其縣掛黨國旗者均下半旗、全體黨員及公務人員均臂纏黑紗、正午十二時、公祭籌備會並施放禮炮一百零一響、全體民衆聞炮聲多肅立默哀一分鐘、各工廠開放汽笛、街上車馬行人、亦多能遵照停止、進二分鐘、各茶樓酒館、及各公共娛樂場所、皆停止宴會娛樂三天、以誌哀思、又本報昨接南寧來電云、廣西全省各界、廿六日上午八時公祭胡主席、由中委兼省主席黃旭初主祭、總部總參謀長李品仙省黨部常委黃鈞達陪祭、上午及下午各界相繼到祭者六萬餘人、情形極爲肅穆、(南海)縣各界 廿五日在佛山公園路精武體育會禮堂公祭胡主席、參與者計有縣長李海雲、縣黨部代表陳愼徽 警衞科長李滿軒、行署主任陳以文、警衞第一大隊長唐滿堯、第二大隊長李子武、及縣府所屬各局各公安分局長員縣兵大隊長各機關團體代表數百人、各校學生兵警隨到隨祭、 禮堂恭設靈位、中懸掛胡主席遺像、兩旁伴以生花輓聯、文曰「爲黨爲國死而後已」「至仁至剛民無能名」、上懸「精靈如在」之生花橫額、靈前白燭高燃、素花環繞、備極莊肅、祭者均臂纏黑紗、正午十二時行禮、由縣長李海雲主祭 儀式(一)全體肅立、(二)主祭者就位、(三)奏哀樂、(四)行祭禮三鞠躬、(五)獻花、(六)默哀、讀祭文、行三鞠躬禮、(七)奏哀樂、(八)禮成、當默靜時、與祭者多飲泣不已、茲將大會祭文錄下、維中華民國廿五年五月廿五日、南海縣黨政軍暨各界致祭于中央常務委員會主席胡漢民先生之靈曰、嗚呼、世變方殷、非才罔濟、昊天不吊、哲人竟逝、惟嶽降神、周室以興、應運名世、實謂先生、在昔清季、王綱解紐、國擣瓜分、人驚鹿走、先生感憤、獨建罪言、民報首出、乃拯黎元、大憝既殄、咄彼公路、四方從風、共回天步、天未厭亂、內憂未已、外患迭張、先生愁然、憂心如擣、滄海狂瀾、思挽既倒、屢仆屢繼、不避險艱、口誅筆伐、獨任其難、海外歸來、相期救國、大志未伸、遽傷殂落、諄諄遺囑、猶在一民、拳拳公忠、千古一人、薄海銜悲、愁雲凄黯、哀賦大招、神其來鑒、 嗚呼哀哉、尙饗、

南寧各界公祭情形

### 行政院祭文

(廿六日南京電)行政院長蔣中正祭胡主席文如下、維中華民國二十五年五月二十六日、行政院長蔣中正 率全體職員致祭於中央執行委員會常務委員會主席胡展堂先生之靈日、殷憂多難、泰哲同悲、緊惟我公、確智天資、開襟結士、擊楫笑時、殉諸總理、匪役不隨、公之名業、顯於市書、公之學術、流於師儒 胡榮如滄、臨變要塗、勁若寒松、淨若秋渠、昔長立法、經緯萬緒、擇湘濫歸、風規彌著、謀國以忠、治事以豫、偉制攸加、宏綱斯具、中樞要政、頤待公來、機洪萬機、執與之哉、長川俄涸、巍嶽中頹、天不慭遺、億兆茲哀、尙饗

### 省黨部祭文

維中華民國廿五年五月廿五日、中國國民黨廣東省執監委員會委員林翼中黃麟書彭卓任陸匡文李鶴齡程辟金鄭里鎭張蔚文黃玉明溫仲琦謝鶴年陳耀章何犖陳維周翟宗心李煦寰陸嗣曾方瑞麟李海雲陳同昶率全體工作同志暨全省各縣市黨部代表等、謹以香花清醴致祭於胡主席展堂先生之靈曰、嗚呼 今時何時兮今世何世、國魂欲墜兮黨基欲替 維我元勳兮矢志匡濟、宵旰憂勞兮苦心孤詣、所志未遂兮勳受牽掣、卒以憂傷兮、豎爲厲、萬里歸兮不忍濡滯、薄海喁喁兮拳屬望于救國之大計、詎事猶違願兮時揭逝而從倦、嗚呼、我元勳兮洵吾國存亡之所託、亦吾黨興替之所繫、而誰爲之竟令此碩果僅存之元勳以憂以憤而遽然長逝、嗚呼、日星隕兮天地閉、來日大難兮吾黨宜如何淬厲、敢告在天兮誓一德一心、奉遺教而勉爲後繼、維靈 式憑兮冥冥牖啓其顓蒙而匡救其不逮 尙饗、

### 粵省府祭文

中華民國二十五年五月廿五日、廣東省政府主席林雲陔、謹以香花清酌爲文敬奠於我中央執行委員會常務委員會主席胡公之靈曰、猗嗟我公、黨國棟樑、不朽事功、德業文章、浩然之氣、至大至剛、翊贊革命、功炳旂常、惟我白粵、實策源地、總理知公、克膺重寄、始握軍符、繼長民治、公槃槃大材、施之於事、天不厭亂、禍變乘之、公參密勿、朝夕論思、運籌帷幄、定策決疑、亘十餘歲、乃寧邦基、總理云殂、時公代帥、鎭定雍谷、發蹤指示、將士用命、廳舉義幟、乃集大勛、完成劬志、南部肇建、克樹五權、公長立法、典章燦然、中更幽憂、去職而處、易地養疴、執忍羈旅、決疑定計、惟公是求、國人引頸、以望歸舟、惟公之歸、爲蒼生也、持危扶傾、方自今始、何期一病、遽隕台星、天以雨泣、風挾雷驚、人亡邦瘁、薄海悲聲、嗚呼哀哉、黨失導師、國亡砥柱、紀公志事、伯仲伊呂、憂國心長、救民志苦、民嗟無祿、國失其輔、屑涕陳詞、倘公來樹、嗚呼哀哉、尙饗、

### 桂省府祭文

中華民國二十五年五月二十五日、廣西省政府主席黃旭初、謹率委員兼民政廳廳長雷殷、委員兼財政廳廳長黃鍾岳、委員兼教育廳廳長雷沛鴻、委員兼建設廳廳長韋雲淞 暨委員李任仁、梁朝璣、王公度、蘇希洵、秘書長邱昌渭、總務處處長孫仁林等並全體職員、敬以清酌庶饈之奠、致祭於中國國民黨中央執行委員會常務委員會主席胡公展堂先生之靈曰、嗚呼先生、國之棟樑、大廈將傾兮起而荷之、今其往矣、繼者其誰、嗚呼先生、億兆所賴、救民塗炭兮天覆地載、今其往矣、時誰與乂、嗚呼先生、萬衆導師、言行如一兮覺我後知、今其往矣、執正辜迷、肫肫其仁兮憂在閭閻、席不暇煖兮突不得黔、智周萬事兮聰明正直、析理必精兮有慮必得、正氣爲勇兮至大至剛、中立不倚兮君子之強、囊括宙合兮探頤鈎元、道在救世兮先生之文、伐暴取殘兮誰敢予侮、不屈不撓兮先生之武、辭無不達兮語淺旨深、先生之言兮慨乎人心、久要不忘兮唯義所制、先生之行兮興起百世、生平大節兮世皆見聞、疇昔之歲兮謦欬曾親、示我周行兮涉川有舟、勿諉不能兮盡其職、危於累卵兮一髮千鈞、昊天不弔兮奪我先生、身欲奮飛兮蒼梧雲黯、玉棺在庭兮我來已晚、載誦遺訓兮淚如綆縻、邦國殄瘁兮豈哭其私、嗚呼哀哉、尙饗

### 贛省府祭文

維中華民國二十五年五月二十五日、江西省府主席熊式輝暨全體委員與派代表李尙庸、謹以清酌庶羞之儀、致祭於胡故主席展堂先生之靈而言曰、嗚呼、龍飛大野、鱗昇九冥、謳降偉人、宏我周京、煌煌吾黨、奄有下矩、醇化所被、日蝕月居、惟公英特、應運挺生、投袂奮起、湯武是程、總理倚公、如左右手、計斷奇謀、厥功豈伍、天曾社稷、乃生李晟、公之忠勳、夙夜匪懈、嗚呼我公、以身許國、經之營之、以奠磐石、嗚呼我公、謀累深沉、武鄉食少、吐哺竪侵、海上神山、絕求仙藥、願公病間、蒼生有托、乘方興望、天不慭遺、大攸俄至、光悶靈旅、日月有時、休神后土、陟謳同哀、舉遐古、與我民族、遺教是師、吊贊之頌、語不及私、粵秀隆隆、珠江泱泱、陵谷貿遷、盛譽益揚、公之文章、乃其餘事、一集藏山、室曰不貴、恆幹易謝、令德永隆、山頹梁壞、吾安曷從、哀哉尙饗、

### 一集團祭文

維中華民國二十五年五月二十六日、第一集團軍總司令陳濟棠、率所屬官兵謹具香花黍醴致祭於胡主席展堂先生之靈曰、邦之杌隉、疇翊其危、民之多艱、疇澤、翊斯澤斯、匪賢安歸、賢不世出、公乎膺之、在天炳星、在地峙嶽、義明三民、丕贊聖作、覺悟黎蒸、雲中簫勺、乙巳同盟、卅年有恪、比和劬建、大橫庚庚、承哉 總理、光宅同京、蘇儦亨屯、羣倫所望、公獨賢勞、密勿勛勤、哀曹幾踣、元元思治、總理北巡、公爲代帥、碧雲迢遙、劎逢丑歲、危疑交撼、皎然卅志、其存於今、遘茲白羅、秣鶡犴跳、踵以赤魔、弗攘弗遏、於理則那、斯人不出、如蒼生何、公旣來思、婦驅海宇、凡有血氣、忻相告語、如渴得蔭、如嬰獲哺、曾不少留、雲霄一羽、嗚呼、黨失導師、國殞老成、巨梁其壞、曷惜廈傾、瞻仰增欷、濯然涕零、典型猶在、敢不祇承、典型維何、諄囑救國、筆之於書、有斑者墨、罔致後迷、共深奮激、今哀陳奠、來歆不隔、尙饗、

### 四集團祭文

維中華民國二十五年五月二十五日、第四集團軍總司令李宗仁、副總司令白崇禧、率全體將士謹致祭于中國國民黨中央執行委員會常務委員會主席胡公展堂之靈曰、嗚呼我公、曠代英雄、追隨 總理、盡瘁鞠躬、服膺主義、有始有終、功在黨國、如日當空、最近晉謁、氣度冲融、黨國大計、相與折衷、何圖一別、遂成永訣、僨茲艱難、邦家崩裂、哲人其萎、如厦棟折、如山木摧、如井綆絕、言念前途、憂心惙惙、臨終遺囑、大義是恢、抵抗強鄰、推翻獨裁、奉行主義、肅清九垓、敬謹接受、敢不勉之、繼續努力、到底堅持、以求貫徹、實現爲期、嗚呼我公、與世長辭、雲山慘淡、風雨凄其、魂兮何處、薄海同悲、臨風泣奠、淚如雨滋、精神不死、尙其鑒茲、嗚呼哀哉尙饗、

### 孔祥熙祭文

維中華民國二十五年五月二十五日、孔祥熙謹以清酌鮮花之奠、致祭于展堂先生之靈曰、烏乎、殺機起陸、海波夜嘯、鱷噬鯨吞、恣其齧剽、赤熛騰扇、嘘毒揚氛、炎崑遺胄、如溺在焚、內外交來 創深禍烈、不有先覺、孰爲振雪、騰沸熱血、患鑠憂燕、奈何乘雲、去而上昇、惟公挺出、嶺表之秀、偉度雄姿、梟牢大宙、揮斥百氏、鑄鎔九流、高才碩學、藐焉岣僂、赫赫總理、倡義東海、公曰唯慮、吾何敢遏、首入同盟、總理歎嗟 綜理密勿、在握不諱 總理曰嗟

社論

# 胡漢民先生逝世對于黨國前途之影響

梁明致

今天是公祭胡漢民先生最後的一天，計自胡先生逝世以來，恰恰有兩個星期了。在這兩星期中，人無中外，地無遠近，莫不同深痛悼，震駭徬徨，何先生感人之深，一至於此！在近代史上，恐怕除了總理以外，就沒有第二個偉大人物，會像胡先生那樣感動人的。

憶在三個多月以前，胡先生初由歐洲歸國的時候，曾用書面發表談話說：「黨應恢復爲有主義有精神之黨，力除過去滅裂渙散之錯悞，期賡續本黨未竟之偉業；政府應改造爲有責任有能力之政府，力矯過去畏葸苟安之錯悞，以負荷解除國難建設國家之責任。」當時我們心中最期望的，是中國政治要有中心，本黨要有領袖，因爲我們老早便覺得，在這外患日迫，國勢日危的時候，本黨還不能拋棄救中國的責任，中國也還捨不得本黨，然本黨想有力量來救中國，便要先把自己固有的革命精神恢復起來。換言之，中國要復興，本黨要改善，而這改善的責任，「匪異人任」，就在胡先生身上。因爲我們當時對于胡先生有這樣大的期望，所以現在對胡先生的逝世有同樣大的失望和悲痛。蕭佛成先生說，自從胡先生死後，就感覺得愴痛，徬徨，恐怖。我們竊以爲凡真是關懷黨國前途的同志都一定有這種情緒的。

胡先生死後，究竟中國政治要受怎樣的影響，誰也不能估計。我們只是模糊地感覺得中國受了莫大的損失，然究竟這損失大至如何程度，誰也不能斷言。因此，大家在一片哀悼聲中，只有去回想，讚嘆胡先生的道德，學問，文章，勳業，很少人去研究討論，胡先生的逝世對于本黨的前途，和中國革命的前途，會發生怎樣的影響。胡先生的道德，學問，文章，勳業誠然很值得人們回想，讚嘆，然胡先生逝世的影響更值得人們研究，討論。大家都說，都自許，要繼續胡先生的革命精神，如果真是這樣，那末，雖然一個人的道德，學問，文章，勳業的成就，不能夠都做到像胡先生那樣的偉大，然而中國革命的原動力就要無量數的增加起來，中國政治就要發生絕大的影響，而中華民族的前途也就有無限的光明。因爲這時候，革命精神煥發，三民主義必能實現，三民主義實現了，當然國家的危急也可以挽救了。所以大概來說，胡先生死後，對于中國政治，對于中國的前途，會發生怎樣的影響，——是好的影響還是壞的影響，是大的影響還是小的影響，——這個問題，完全要看一般國民，尤其是本黨同志，能否接受胡先生的革命精神，如果接受，究竟接受至什麼程度，如果因爲失了領袖，重演「滅裂渙散之錯悞」，如總理逝世以後的情形一樣，那中國的前途便不堪問了。就不重演「滅裂渙散之錯悞」，但仍然泄泄沓沓，徒爲人事的變遷政權的轉移，那中國前途，亦不堪問了。我們爲此懼，但事實上不必有此懼。胡先生以一窮書生，年二十七便從事革命，三十年間蔚然成爲世界人物，這種偉大的精神和這種偉大的事業，應該能夠鼓舞一般有志氣的人們向爲國家民族鞠躬盡瘁之途邁進！

## 政院二二六四次例會決議

# 陳誠爲晉陝綏寧勦匪指揮

### 晉主席徐永昌辭職照准趙戴文繼任

### 國大代表選舉事務所組織條例通過

(二十六日南京電)政院廿六日晨、開第二二六四次例會、出席蔣中正、孔祥熙、何應欽、張羣、陳樹人、王世杰、蔣作賓、劉瑞恆、陳紹寬、張嘉璈、吳鼎昌、蔣主席、

◇—報告事項—◇

(一)院長報告此次地方高級行政人員會議開支帳目、現已結清、除會議紀錄尚未付印、印刷費、尚未計算外、其餘如招待、文具、印刷、雜支、消耗等項、共用國幣六一零四元五角二分、此項費用、均在本院經常費項下設法撥付、不另追加預算案、(二)內部報告、廿二日在部邀集各機關籌備委員開第一次國民大會代表選舉事務籌備委會談話會情形、並決定其籌備期間爲三週、至六月十五日爲度、請鑒核案、

◇—討論事項—◇

(一)內務呈送國民大會代表選舉總事務所組織條例草案、請鑒核轉呈國府明令公布案、決議、修正通過、(二)財孔呈送民廿五年度短期省庫券條例、及還本付息表、請核示案、決議通過、(三)外張財孔實吳、報告奉交審查「實部呈請修正貨物產地證書簽發規則」一案、遵經開會商討、擬於該規章第七條後添入一條、「工業製造品上適用本規則之規定」、當否、請鑒核案、決議通過、(四)國府交議主計處編送察省廿四年度地方普通歲入歲出總預算書案、決議通過、咨立院、

◇—任免事項—◇

(一)決議、晉省委兼主席徐永昌請辭本兼各職、應予照准、任趙戴文爲省府委兼主席、(二)決議、派陳誠爲晉、陝、綏、寧、四省邊區勦匪總指揮、歸軍委會副委長閻錫山節制指揮、(三)院長提議、簡派傅龗爲贛第一區行政督察專員、危宿鍾爲二區專員、李正佐爲三區專員、王有蘭爲四區專員、鄂景福爲五區專員、郭觫爲六區專員、周作孚爲七區專員、邵鴻基爲八區專員案、決議通過、(四)財孔呈請任談景濂爲中央造幣廠總務處長李潔民陸志清爲課長案、決議通過、(五)實吳財孔會呈、查中國國貨銀行官股監察人徐謝康、經股東會選爲商股董事、未便兼任、改派李承燿爲官股監察人、並指定爲常駐監察人案、決議、通過、(六)于學忠呈請任韓立民爲甘省衛生實驗處長案、決議、通過、

## 國大籌委會

### 討論華僑特選進行

(廿六日南京電)國民大會籌備委會、廿六日下午三時、在內部開第二次會、到主任蔣作賓、陶履謙等十餘人、蔣作賓主席、商討關于僑胞特種選舉進行辦法、及其他應進行事宜、五時散會、

## 上游連日降雨

# 長江水勢漸嚴重

### 六省市在京召開防汛會議

(廿六日南京電)長江上游連日降雨、水勢澎漲、水位譽較上年增高、情形日漸嚴重、揚江水利委員會、現爲妥商防汛計劃及謀沿江之蘇、皖、贛、湘、鄂、京六省市當局與各水利機關分工合作之防汛辦法、特定廿七日下午二時在京召開防汛會議、皖建設廳長劉貽燕、廿六日晨已抵京報到、其他出席人員、廿六日晚均可到達、準備參加、大會由傅汝霖主席

(廿六日重慶電)渝江水廿六日續漲一丈六尺、溪水標已達三丈九尺、如上游各地、仍繼續下雨、尚有續漲勢、大小兩河、河淤仍未恢復、廿五日有上游下駛民船二艘、因水勢過急、竟爲洪濤捲沉、乘客十餘人、全葬魚腹、

## 私貨犯蘇北

### 淮蚌商人協謀應付

(廿六日上海電)蘇北各縣私貨充斥、商業均受重大影响、現淮屬商人、均做蚌埠良心制裁辦法、澈底拒絕私貨入境、蚌埠各大旅社、連日發現日韓人十餘名、與埠內、斑奸商、勾結傾銷走私白糖、洋布、人造絲等、復有奸商數人、從中介紹、致市價均跌、商會以私貨猖獗、影响我國稅收及工商業、特召各業領袖、開緊急會議、討論應付方法、決定良心制裁、消極抵制、凡販運走私貨物、銀行不作押滙、運轉公司不代裝運、車站搬運工人、不代卸貨、各商號一律拒銷走私貨物、藉表商人愛國熱心、自公決實行後、如再查有暗銷漁利、或勾結私販情事發生、即由會嚴懲處罰、

### 防止路運走私

# 設總稽查處

### 即將成立嚴厲稽查

(廿六日南京電)財部以防止路運走私辦法、及其施行細則、均已會同鐵部制定、呈准照辦、切實執行、現特設防止路運走私總稽查處、廿六日以部令派安斯邇爲處長、即將組織成立、依法嚴厲稽查、

### 訴訟文書

## 決行郵便送達

### 免除法警之苛擾

(二十六日南京電)法部以訴訟文書之送達、向由法警爲之、茲爲免除法警之苛擾、兼謀投遞之迅速計、決行郵便送達辦法、已與交部商定辦法數條、日內即可公佈、定期施行、

### 魚目混珠伎倆

# 日本村易名

### 與英絲業中心雷同

### 係欲淆惑買主觀聽

(廿五日倫敦電)哈瓦斯息、却夏羣麥克爾斯費德城、係英國絲織業之中心、各廠昨日開會時代表該城之保守黨下議員來默、曾向商務次官柏經提出質問、謂日本絲織業、與英國競爭所採方法、實屬匪法之思、緣有日本某村、前曾易名麥克爾斯費德城、其所出之絲織品、亦名麥克爾斯費德絲織品、此種魚目混珠之伎倆係欲淆惑英國買主觀聽、使無從辨明眞僞、政府對於此事、有何良策、以資取締、當由柏經答稱、外國進口絲織品、在本國市場出售之時、如確有冒用麥克爾斯費德名稱情事、則依據一八八七年所頒商標法、嚴予取締、確有充分理由、不但英國本部境內爲然、即在各殖民地、此項商標法、亦當發生效力云、

### 國聯鴉片委會續開會

# 我質問伊郎運烟

### 伊代表詭稱未驗明許可証

(廿五日日內瓦電)哈瓦斯息、國聯鴉片顧問委員會、本日賡續開會、審查各國政府所提關於鴉片製運情形之報告書、當由中國代表胡世澤、對於伊朗政府所提若干項數字、提出質問、謂據該國報告書所載、伊朗曾有鴉片、運往中國、中國官廳、雖未頒發進口許可証、而此項鴉片、仍得進口、此事底蘊、務請詳細說明、伊朗代表當即答稱、伊朗雖非一九一二年海牙國際鴉片公約、與一九二五年日內瓦禁烟公約之簽字國、但對於鴉片出售、仍竭力設法、予以取締、其法即係凡持有各國政府所頒發進口許可証者、始得購買、大抵中國若干地方官廳、耳目不及、故毒品得以私運入境耳、中國代表聞言、立即要求伊朗代表、將所稱若干地方、明白指出其地名、伊朗代表答稱、伊朗海峽間、有中國船隻駛來、幷提出進口許可証、而向伊朗購買鴉片、伊朗政府既未簽字於日內瓦禁烟公約、對于此等許可証之眞僞、自不能加以驗明、至是乃由瑞典代表、結束辯論、爲伊朗着想、實以加入日內瓦禁烟公約爲宜云、

### 國府命令

## 閩粵區開辦

### 簡易人壽保險

### 自本年七月一日起

(廿六日南京電)國府廿六日令、(一)閩粵兩郵區、着自民國廿五年七月一日起、開辦簡易人壽保險業務、此令、(二)第十師參謀長楊文璉、另任、楊應免本職、此令、(三)任命田西原爲第十師參謀長、此令、(四)任命丁春膏爲湘鄂贛區統稅局長、此令、(五)冀晉察綏區統稅局長甯恩承、另候任用、豫印花菸酒稅局長尹任先、另有任用、甯尹均應免本職、此令、(六)任命劉金鏞爲冀晉察綏區統稅局長、費鳳鶴爲冀印花菸酒稅局長、此令、渠藤成爲豫印花菸酒稅局長、此令、

### 滇緬劃界聲中

## 英佔景昌說

### 查係測量隊之誤傳

(廿六日南京電)關於英兵佔景昌消息、前經外部查係英方測量隊及糧秣輸送隊之誤傳、最近該部又據查明該隊已於四月十日全體退出回緬、此外幷未聞有英兵駐紮該地云、

## 英外相延見法使

# 英法談制裁問題

### 關鍵在德對英覆文能否滿意

### 意願與英進行談判簽訂協定

(廿五日倫敦電)哈瓦斯息、據政界人士宣稱、英國當與若干國家、尤其是法國、談判兩問題、(一)即撤消現行制裁辦法、(二)即維持國聯威權、艾登外相、本日午後、曾與法使考賓會晤、所討論者、即爲制裁問題暨下月十六日國聯行政院會議之形勢、關于上述兩項問題、英政府當俟下月初、法國勃魯姆內閣態度、已趨明瞭、並於德國對英國問題表、提出復文後、始可決定所採態度、屆時德國復文、若能使英國完全滿意、藉以証明德國不致爲意國之助、則英國始可考慮對意加緊制裁辦法、

(廿五日倫敦電)哈瓦斯息、據負責方面傳出消息、意使格蘭第、日前與外次文西泰會晤之際、曾向英政府提出若干種保証、並曾表示、英意兩國、此際若果進行談判、殊爲適宜、此項談判、具有兩項目的、(一)即英意兩國簽訂條約、將以墨索里尼所提供之諾言、即對英帝國任何部份、均不威脅、層層列入條文之內、(二)即簽訂地中海協定、俾將意大利與地中海沿岸其他各國之關係、納入常軌是也、聞格蘭第將擬勸說艾登外相、面談此項問題云、此間意國人士、頃謂意政府、並不期待現行制裁辦法、可于下月十六日左右、即行撤銷、此在意國、亦決不因制裁辦法、暫時維持現狀之故、而即退出國聯、大抵現行制裁辦法、將由若干國家、先後加以撤消、而卒至于自動消滅、一俟意國與參加制裁各國間、關係恢復常態後、英法意三國共同陣線、即斯特萊薩會議所決定者、當可重行樹立、但若現行制裁辦法、繼續實施至九月之後、猶不撤消、則意國將不得不考慮與其他獨裁制度各國、結成共同陣線、而將斯特萊薩陣線、確定予以放棄、此乃英法兩國所當瞭解者也云云、

◇—阿皇赴英—◇

(廿六日倫敦電)路透息、阿皇乘英艦由耶路撒冷啓程赴英、大約廿八日可抵直布羅陀、阿皇擬在直布羅陀逗留兩日、下榻旅舍、卅日乘輪赴英、六月二日當可抵步、

(廿六日羅馬電)路透息、意當局對阿皇赴英、極爲注意、認爲英內閣中主張對意繼續實施制裁份子之勝利、幷認今後英意關係、難期改善、而對意制裁、亦無取銷可能、

◇—法國焦慮—◇

法當局對法在紅海利益、尤其吉布地前途、異常焦慮、因意佔阿後、紅海勢力已佔有大部份、將來在紅海各口岸建商埠、影响法屬極鉅云、

◇—英使回國—◇

(廿五日倫敦電)哈瓦斯息、聞政府有將駐阿比西尼亞公使巴敦、召回本國之說、外相艾登、頃在下院中、否認此說、幷謂巴敦行將返國休假、則係事實、緣依照常例、渠早應休假、祇因時局緊張、未使離任、以致延至目前云、但據國會方面人士推測、巴敦公使此次返國後、當不再回任矣、

## 英俄抱樂觀

### 對德對日問題現勢

### 海軍談話

(廿六日倫敦電)哈瓦斯息、英俄兩國代表、本日午後、在外部賡續舉行海軍談話、前途形勢、殊抱樂觀、以爲蘇聯雖以在波羅的海之該國艦隊、當與德國艦隊並駕齊驅、但一時斷難達到平等地位、以故蘇聯海軍、自不致將一九三五年六月間所訂英德海軍協定、宣告廢止、以爲應付蘇聯造艦之計也、據聞德國政府、曾向英國提出保証、謂蘇聯苟能接受英法美三國海軍條約所規定之質的限制辦法、則德國即準備簽訂質的限制協定、在此海軍界人士、以爲蘇俄對于太平洋方面質的限制辦法、雖以日本幷未加入海軍條約爲辭、一度加以拒絕、但日本將來、終當接受、則以日本若果加造軍艦、蘇聯仍可援引階梯式保障條款、添造新艦、以爲應付之計劃也、至於英美法三國在太平洋方面、同有利益、所由不願日本加入與否、而仍行簽訂海約者、亦無非因有階梯式條款爲之保障而已

(廿六日倫敦電)英海軍當局現盼英俄海軍談判、可以避免決裂、幷希望蘇俄要求海軍談判、不涉及遠東艦隊、可以設法應付、倘英接納俄決議、則不啻英同意俄在遠東方面、可以爲所欲爲、關於英德海軍談判、大約日間由外交途徑恢復、原因係俄條件爲如德國願簽海約、蘇俄當加入、故將來英俄英德談判、須同時舉行、據路透外交訪員稱、英現與波蘭進行談判、由明日開始、英現在緊急時、忽與波蘭談判、係欲奪取波羅的海之均勢云

### 國民大會代表

# 選舉總事務所組織條例

### 該所職務監督選舉籌備國大開會

(廿六日南京電)政院廿六日院會、通過國民大會代表選舉總事務所組織條例如次、(一)本條例依國民大會代表選舉法第四一條之規定制定之、(二)國民大會代表選舉總事務所、直隸於國府、其職務如左、(甲)關於國民大會代表選舉法之解釋、及各種關係章則之撰擬事項、(乙)關於辦理國民大會代表選舉之指導監督事項、(丙)關於國民大會開會之籌備事項、(三)本所設主任副主任各一人、由國府特派、綜理全所事務、指揮監督、辦理全國選舉事宜、(四)本所分組辦事、其細則另定之、(五)本所設總幹事一人、副總幹事一人、每組設組長一人、幹事若干人、承主任副主任之命、辦理本所事務、由主任呈請國府派充之、(六)本所設參事若干人、由本所就有關各機關高級職員中、聘任之、(七)本所設事務員若干人、由主任派充、幷得就各機關人員中、調充之、(八)本所調會全國各選舉區、辦理選舉情形、設指導員、視察員、各若干人、由主任呈請國府派充之、(九)本所爲繕寫文件、得酌用僱員、(十)本所於籌備國民大會開會事務完畢、即行裁撤、(十一)本條例自公布之日施行、

### 日駐華大使

# 川樾來華期

## 定在六月廿日

(廿六日上海電)據同盟東京電、新任駐華大使川樾、定六月廿日、乘淺間丸離日赴任、

(廿六日上海電)據同盟東京電、川樾就任駐華大使後所遺津總領一缺、有田外相最近決定起用外務省書記官田尻愛義充任、預定日內正式發令、田尻暫以領事資格代理總領事務、

# 上海 良友體育用品公司

註冊商標

國貨體育用品

經歷屆全國運動大會所採用認爲

標準，合規。價廉，耐用。

總公司兼製造廠 上海靶子路五六七號

廣州分行 永漢北路一七九號

---

# 能者多勞

相當人事之人雖非勞其力亦常勞其心故有謂勞心者治人勞力者治於人丁斯國步艱難勞心勞力之事正多

雖然智勞本乎衞生而過勞適足以爲身害非有適當之調攝病由斯始釋而輸重淺而人深可不懼哉

養陰丸乃純粹之國藥功用之大行銷之廣素蒙社會人士所日重蓋以其確有治病防病之功且又適合乎人體之衞生豈獨具治療咳特效已哉凡體弱多病者似應有所注意焉

廣州市漿欄街位元堂廣告

---

# 德國柏林大學醫學博士 前任國立中山大學花柳皮膚主任教授 馮聲普

(十三甫馬路式七號)(電話壹六九壹三號) 本市

△門診壹圓 △留醫式圓 各種注射由式圓至陸圓(星期日照常)

一切物理化學血清生物檢驗治療均備 德國最新痲瘋檢驗法

---

# 福音

## 最高級的人生觀

張：人生何所似？？李：人生如朝露！！

張：人生有何意？？李：人生如游戲！！

[illegible]

(基督教廣告佈道會)

◁廣州市清水濠三十四號▷

---

## 天星有聲戲院

永漢路太平沙 電話壹四八八九

即映全部粵語對白粵曲 天一港廠偉大出品

# 雪國 (又名)女皇

璇宮艷史

薛覺先 唐雪卿 合演作

★是期一律半價★

廿九號上映 湖山歌舞

## 新國民聲片戲院

下九甫路 電話壹零七四零

即日放映 頭手鉅片 藝華公司 對白歌唱 千餘演員 合演巨製 卜萬蒼導演 大傑作

# 凱歌

(任光撰主題歌)(袁美雲唱美麗的山歌)(鄉下人求雨迎神賽會)(王引率領羣衆唱凱歌)(哀鴻遍地的饑荒慘象)

## 永漢戲院

即日五場放映 五年心血 聯華公司特製

# 差利 摩登時代

下期換映溫拿公司驚險巨片

# 緝私大王

本年電影皇后比提戴維絲大傑作

## 明珠聲片影院

長堤海珠前 自動電話壹二零七一

本院因裝飾影場改良座位以期大加刷新由本月二十日暫行停映准於新歷九月以前裝飾完竣即行宣佈復業特此奉聞

---

黃鶴聲 李艷秋 麥炳榮 王中王 領導

# 大羅天

衆仙同詠 大羅天 劇團

海珠開演 祇此一天

今日演 新編悲艷倫理猛劇 (虎)(面) (西)(施)

特煩李艷秋君扮男裝特煩黃鶴聲君扮女裝倒亂雌雄詼諧香艷諷世勸善佳劇

今晚演 (三本) 血洒自由神

特煩王中王扮蟹李艷秋黃鶴聲扮優屍麥炳榮扮馬騮比頭二本更進一步的神秘秘密

注意 本劇團前發售待券限期農歷四月底通用逾期作廢特此聲明并從另發一種特別優待券以酬雅意

# 明日開演勝壽年班

---

## 中山聲片戲園

下九甫馬路 自動電話壹二九二四號

## 中國聲片戲園

惠愛中路財廳前 自動電話壹二九二五號

今天兩園同映

香港和樂公司一鳴驚人震動銀壇巨製

(南海十三郎編導)

全部粵語粵曲凄艷絕倫國片無雙

# 兒女債

林坤山 林雪蝶 吳楚帆 黃曼梨 林妹妹 葉夢鶴 謝益之 潘素茹 大口何 巢非非

(十大明星聯同合演)

## 新新聲片戲院

第十甫馬路 自動電話壹二九一三

## 新星影戲院

惠愛中路公園前 電話壹七壹八

即日同映 梁雪霏 劉雪庵 黃壽年 全部粵語對白熱烈鉅片

# 愛國花

爲了生活問題堂堂大學生竟變了人力車夫何等悲痛！

爲了父病兒囚嬌嬌小女兒却做了壁上名花何等凄艷！

劇情奇突 對白精警

---

千呼萬喚始出來

# 風流小姐來了

曾在香港放映奪取本年度國片收入成績的冠軍

劇旨偉大 創國片未有之作風 ● 名貴絕倫 破國片空前之紀錄

(出品)大觀合衆公司 (導演)趙樹燊 (編劇)霍然 (主演)李綺年 鄺山笑 莫惹愁 葉仁甫

鐵定半月內在本市獻影請注意影期地點

●●合衆廣告文化公司影權總經理●●

---

# 中國新文學大系通告

乙種預約新文學大系諸君鑒本公司出版之中國新文學大系經已全部出齊運到多日惟久不見諸君到取殊出人意外茲恐存書朽壞故特登報聲明請於六月底以前攜同取書單到取如遲自誤六月底以後決將該書發賣以充成本特此通告

廣州良友公司謹啓

---

## 大新遊藝場

(惠愛中路)

五月廿七日

粵劇場 (日演)(夜演) 靚耀玉 結髮征袍 主要角 陶醒非 黃艷儂

梨花 梨花之光 滑稽獻

幻術 情侶 (歌 三人舞

歌舞 打口技術 舞場)

圖 鳳陽曲 技術

(影畫場) 日豪華 預告

# 今日播音節目

**市府廣播台** 廣州市政府廣播電台節目、午間十二時宣讀胡主席遺教、報告治安消息、十二時五十五分天氣金融節目時刻各項報告、一時粵語新聞報告、二時休息、晚間六時卅分中樂唱片、(一)梁少初唱白骨無遊河發誓、(二)白駒榮唱古井貂蟬、(三)靚雪秋倩影儂唱新天香館留宿、(四)倩影儂白駒榮唱三娘教子、六時五十分天氣金融節目時刻各項報告、七時演講、由廣東省立民衆教育館担任、七時卅分中樂唱片、七時四十分國語新聞報告、八時益智演講、(一)宣讀胡主席遺教、報告治安消息、(二)由市政府衞生局講衞生常識、八時十五分英語新聞報告、八時卅分粵語新聞報告、八時五十分接播惠愛大新公司天台南風劇團演「結髮征袍」全劇音樂、由陶醒非、黃艷儂主演、至十一時止、

**電專播音台** 廣東無線電專門學校播音節目、下午一時半起、唱黨歌、氣候報告、時刻報告、二時中樂唱片、(一)白玉棠陳非儂合唱孔雀開屏之新情、(二)白玉棠呂文成合唱賣女偷香、(三)千里駒靚少鳳合唱雪國恥、(四)金女太虛生合唱望江樓、(五)陳非儂新細倫合唱貞淫秘局、三時十分老陳續講水滸傳、四時半休息、晚間七時起、唱黨歌、氣候報告、七時十分中樂唱片、(一)衛仲樂琵琶獨奏陽關三叠、塞上曲、(二)白玉棠關影憐合唱酥骨子裡、(三)合奏鳥鳴春澗、碧水龍翔、(四)廖俠懷肖麗章合唱三姨太的丈夫、(五)薛覺先唐雪卿合唱銷魂柳之戲妻、(六)廖俠懷肖麗章合唱五更、八時卅分京調唱片、(一)言菊朋寒艷霞合唱打漁殺家、(二)譚鑫培唱秦瓊賣馬、(三)金秀山唱御果園、(四)譚鑫培唱洪羊洞、(五)瓊菊仙唱忠臣不怕死、(六)姜妙香唱孝感天、木蘭從軍、(七)譚鑫培唱田單救主、(八)林樹森唱追韓信、(九)王又宸唱托兆碰碑、露蘭春唱獨木關、薛禮嘆月、九時五十五分節目預告、時刻報告、十時停止、

**民航播音台** 西南航空公司、播音節目、上午停止播音、下午五時起(一)唱黨歌、(二)戶兒小燕飛合唱愛花情果、(三)航務報告、(四)耀卿唱憶秋痕、(五)票價報告、(六)占妃唱奈何天、(七)飛航時間報告、(八)白駒榮倩影儂合唱金生挑盒之執手巾、(九)氣象報告、(十)節目預告、(十一)西樂、(十二)時刻報告、七時停止、

---

# 黃慰民

德國醫學博士 歷任國立大學教授

## 全科醫師專門眼科

本醫所最近設備有優良之德國哈腦太陽燈及電療機各科治療機械方法及特效針射藥品均備統治各科病症醫學各費手術割症一律從廉收費

門診每日上午八時至十六時診金壹元

(醫務所)一德西路烟局隔鄰四六四號電話壹肆陸肆柒

---

# 首夏當中之新貢獻

首夏已至。攝氏表度漸高。人們的飲食起居。宜乎適得其所。本市長堤大三元。及附設之新廣州酒家。前臨珠海。先得南風之解慍。而地方擴充。百凡建設完備。食譜精華。久經膾炙人口。最近復發明夏令種種新菜。與乎中西式佳點。衞生飲冰。應有盡有。美不勝收。加以男女職工招待週全。誠各界士女消夏之唯一良機也。

---

# 廣利航業公司告白

啓者本公司自置堅固鋼板快捷輪船名 S. S. Tai Seun Hong

## 大順康有客牌

來往廣州香港海口北海鴻基等埠船內從新配置頭二三等客房寬闊美備爲利便高上客商講求經濟增設特式官艙脚價格外從廉如蒙惠顧包令滿意 貴客搭船付貨請到本公司面講無任歡迎

准夏曆四月初六日落貨是日下午清潮啓行 往海口北海防城等埠

香港干諾道西二十四號二樓

廣利航業公司電話二六五七六

廣州代理處 興隆西路五十號 電話七六四八

恒豐行啓

---

# △船期廣告▽

## 美國總統船

美國大來輪船公司 美國郵船公司 自動電話壹式式叁

本公司有堅尙快捷輪船多艘來往中美各埠茲爲利便游客起見自大加改良後凡有貴客搭本公司各總統船等船位如欲於途中各埠游玩隨便上岸該船票時搭本公司各總統亦可通用貴客光顧幸祈留意焉

▲往上海神戶橫濱香山舊金山羅省巴拿馬忌利七杜步轉亞灣拿紐約南美洲中美歐西印度波士頓北亞洲及花旗內地等埠船期列下 他輔總統六月三號四月十四日星期三日早八點開行

▲往上海神戶橫濱域多利威水埠各路轉駁加拿大內地波士頓紐約美國內地亞灣拿千里達占美架及南印度各口岸等埠船期列下 麥堅利總統六月五號四月十六日星期五晚十一時開行

▲往歐洲及美國各埠道經小呂宋新架波孟咪庇嚨等埠及直往波士頓紐約亞灣拿等埠各船期列下 加非路總統六月六號四月十七日星期六日上午八點開行

香港往大埠(含路特別等)美金式百元

本公司在沙基路肆號二樓 大來輪公司啓

---

# 昌興輪船公司

(皇)(后)(船) 巨大・快捷・舒暢・膳食豐美 招呼妥當

由香港往上海日本域多利雲高華轉駁加拿大美國及南美洲等埠 各船開行日期列后 由港開行

坎拿大皇后 經檀香山 國曆五月廿九日正午由港開行

俄國皇后 國曆六月十二日上午六時由港開行

日本皇后 經檀香山 國曆六月廿六日正午由港開行

亞洲皇后 國曆七月十日上午六時由港開行

寫字樓廣州市六二三路廿八號電話壹四五零

## 西北區綏署 趕築西江公路幹線
### 呈請省府撥欵建橋樑涵洞 擬限六月底以前完成通車

西北區綏靖公署近以西江之高要四會三水三縣直通公路、爲西江交通要道、爲與省道交通之幹線、將來各縣接駁公路俱經此道、實爲西江縣者與省道交通要路、現各縣所管路段、均已築成、惟內橋樑涵洞未築、至未通車、茲爲促成該路早日通車計、昨特呈請省政府請速撥的款着由建設廳督建、請限于本年六月底前、將橋樑設備、對全路完成通車、以利輸運云、

## 中區綏署飭辦 古兜山保甲
### 俟有成績推行各縣

中區綏靖委員公署日前在番禺第四區舉辦模範保甲、及在當地選出保甲里長、勸辦地方自治事宜後、最近又以新會台山兩縣交界之古兜山、亦宜舉辦模範保甲、故日昨特分令新會縣長黃槐庭、台山縣長章萊倫等、各在本縣毘連古兜一帶區域興辦保甲、以利進行、現該縣長奉令後、業經呈覆、已尅日派員前赴鄰近古兜各處區鄉里鎮舉辦、俟選舉區鄉里長、仍另呈報派員監選、現中區署俟該兩縣辦有成績、再推行其他各縣云、

## 台山縣籌辦 農林展覽會
### 經費由縣府墊發 展覽品擬製標本

台山縣章縣長近以本縣農林推廣處、原有農林展覽會之規定、但兩年以來、並未舉辦、認爲不當、爲謀促進本縣農林事業、實現農林展覽計劃起見、特由縣府墊款、爲辦理農林展覽之用、昨經飭令縣立農林推廣處主任、着即妥擬農林展覽計劃、并編造預算、呈縣核辦、聞此次農林展覽、規模務取其大、辦法當求其詳、將來展覽完竣之後、即將該項展覽物品、分別製成標本、固定陳列于一定處所、永遠任人參觀、以收觀摩之效、并仿照規模博物館之制度、以期逐步推進云、

## 華僑消息

## 海外華僑調查
### 共有七百餘萬人 據僑務會之統計

近年以來、我國農村破產、人民謀生海外者日有增加、據廣東僑務委員會調查、海外華僑人數達七百餘萬、其分佈區域如下、

亞洲　南洋英屬馬來亞一・七〇九・三九二、荷屬東印度羣島一・二三二・六五〇、英屬北婆羅洲七五・〇〇〇、暹羅王國二・五〇〇・〇〇〇、印度一五・〇〇〇、越南三八一、四一七、緬甸一九三・五九八、帝汶三・五〇〇、朝鮮四一・三〇三、台灣四六・六九一、日本二〇・〇七四、香港八二五・六四五、澳門一一九、八七五、

美洲　美國七四・九五四、加拿大四二・一〇〇、墨西哥二五・〇〇〇、秘魯五・七〇四、智利二・七〇〇、巴西八二〇、阿根廷八〇〇、哥倫比亞一・〇〇〇、委內瑞拉二・八二六、中美各國九・四〇〇、西印度羣島三六・四〇〇、

海洋　澳洲一五、五〇〇、紐西蘭二、八五四、太平洋各小島五・〇〇〇、檀香山羣島二七一・七九六、溪地五・〇〇〇、佐治市二、三〇〇、

歐洲　德國一、八〇〇、法國一七、〇〇〇、英國八〇〇〇、立陶宛七八、芬蘭七八、蘇俄一五一、五〇〇、丹麥九〇〇、挪威三八、瑞典一三、土耳其七、〇〇〇、巨哥斯拉夫三七、保加利亞七、羅馬尼亞四八、瑞士一四九、意大利一七四、匈牙利四九、奧大利九八、捷克二五〇、波蘭一三九、比利時五五〇、荷蘭八〇〇〇、葡萄牙一二〇〇、西班牙九〇、盧森堡五二、拉多尼亞二八、愛沙尼亞三人、

非洲　南非洲四・五〇〇、埃及七五、總計七、八三八・八九五八、

## 陸豐縣雨患
### 低窪田園盡成澤國 衝塌屋宇共廿餘間

陸豐縣屬月來農民苦旱、望雨若渴、自本月二十日起、忽降傾盆大雨、一連數日、仍未稍霽、河水突高漲丈餘、沿河低窪田園盡成澤國、禾薯豆類俱被淹沒、農產品損失、難以數計、查第二區港仔尾河堤、被洪潦沖潰、附近屋宇被沖塌者、計有廿餘間、幸無傷斃人命、

## 普寧縣大水
### 城廂內外水深數尺 各地禾稻多遭淹沒

普寧縣屬近來連日大雨滂沱、以致洪水氾濫、該縣城廂內外及衙前西門、南門大街等處、均水深尺、盡成澤國、一片汪洋、各地田禾多遭淹浸、

## 惠陽縣稅收 不得收白銀
### 收買白銀一日開始

惠陽縣府、以奉財廳令委爲收買白銀主辦員、所有稅收機關及承商一切收入、無論多少、一律禁收白銀、違者即將勒收白銀之公務員擊解究辦、至市面交易、及一切人事交收、亦禁用白銀、違者均照擾亂金融論罪、當經委定人員、分派縣屬淡水、多祝、平山、平海、橫瀝、平潭、龍崗、甲子步、稔山、大洲、永湖、白芒花、馬鞍等十二處、定期六月一日起開始收買白銀、惟縣屬地方遼闊、誠恐人民未及週知、特于日昨佈告、并通飭各區公所轉飭商民人等遵照、嗣後如存有白銀、應即就近持赴各該處兌換云、

## 乳源縣 組織清潔委員會
### 兵警分段担任掃除

乳源縣各區街道狹隘、溝渠積穢、足以防碍公衆衛生、經即組織清潔委員會、舉行清潔運動、先在附城洲街兩鎮執行、由防軍縣兵隊警察及區公所、分段担任掃除、并檢查住戶不得堆積汚穢、同時令飭各區遵照辦理、以重衛生。

## 高要第五區 聯安圍董會成立
### 思霖大欖兩圍合併

高要縣屬第五區思霖大欖兩圍、地勢相連、利害相關、應有共同組連合一圍董會之必要、前曾由縣政府、令飭該兩圍尅日共同組織、及將情形具報、以憑核辦、復聞該兩圍現聯同宗隆圍、合併改爲聯安圍、經將合併改函名稱、及章程日報核准、現聞該圍董事會已于廿五日組織成立、昨由縣政府派出建設局長到該會指導一切、

## 南海縣兵 在禪捕獲四刧匪
### 備文解縣府訊辦

南海縣兵大隊部、以近月佛山市內、時有匪徒伺隙竊發、經飭屬嚴緝、以靖地方、月來已先後捕獲案匪多名、至廿五日、縣兵偵緝隊、復探悉本月五日模綱里葉宅被刧等案、係著匪崔偉譚成等所爲、即派出隊員范伯烈等跟踪踪緝、即日在盲妹巷十七號及鷹沙兆記蔴雀館等處、連續將該案匪黨崔偉譚成譚英梁松等四名、一併捕獲、帶返偵緝隊轉解大隊部訊辦、據供崔偉年二十五歲、南海沙頭鄉人、住禪蔴營社、永豐街第一號、直認糾黨譚成等以搜查私烟爲名、行刧第五區模綱里葉宅、得贜花用、又在朝陽街隔塘大街盜竊酸枝檯椅衣物多起、又譚成廿五歲、南海梧村鄉人、住盲妹巷泗隆里十七號、車冰爲業、直認夥同崔偉等刧竊模綱里等案不諱、譚英二十歲、梧村人、係譚成胞弟、梁松廿九歲、佛山人、住廣賢里十一號、均認與崔等相識同行、大隊部據供後、以案關盜刧、即備文解縣辦理、

## 梧州水上分局 設上河船檢查所
### 檢查上河到梧船隻

蒼梧縣公安局水上分局、查所轄第五分駐所地址、位於大河上游岸邊、爲上河入口輪船必經之道、擬在該所前面河邊設置檢查所、所有上河來梧船隻、除濛江、藤縣、戎墟一埠者、免予檢查外、其餘一律須由該所檢查、以杜各旅客夾岸作弊、擬定檢查辦法、呈由公安局轉呈蒼梧縣府核示、縣府據呈各節、及其所訂辦法、核尚屬實可行、應予照准、特指飭遵照辦理、


廣州永漢北路 鮮菓公司 電話壹三三二九

即日中西鮮菓

澳洲沙梨 澳洲青萍菓 澳洲青提子 澳洲地厘士萍菓 美國地厘士萍菓 即日金山橙每打弍元玖毫

新會橙 潮州柑 大洋雪梨 呂宋杧果 美國溫什萍果

每逢星期六及星期日凡學界到冰室餐室光顧者祇收九折

永生鮮奶 營業部 地址 東川路元運街 電話 壹七二五五

奶質：奶質純潔滋養豐富
嬰兒：飲本場荷蘭洋牛奶最易消化
檢驗：沙面英國醫學博士羅士得

永生畜牧牛奶場廣告



長命牌 SINE LABORATORY SHANGHAI 長命 上海信誼化學製藥廠

補針 補丸

維他賜保命

延年益壽之大補品

德國霞飛藥學博士最新發明

中央衛生試驗所証明無毒

荷爾蒙製劑中之權威

本劑分男女用二種男用本廠發明之標準睾丸十字形内泌素結晶体(2cc=270 gm 新鮮荷爾蒙) 女用卵巢濾胞内泌素結晶体(2cc=6½ gm 之新鮮荷爾蒙) 在一瓩中至少有三千箇白鼠單位其他且含有維他命D世界最新發明而本廠早已成功之維他命B結晶体及腦下垂体腺腎上腺等貴重成分其功效實超一切荷爾蒙製劑而遠勝舶來品也

主治男女
神經衰弱 未老先衰 腰痛背痠
腎虧遺精 腦弱失眠 糖尿軟骨
肺病血虧 胃呆便結 白帶不育
經水不調 宮冷奶乏 戒除鴉片

各大藥房 均有出售

信誼化學製藥廠
總公司 上海馬斯南路廿號
駐粵辦事處 廣州一德西路四七〇號二樓 自動電話 一七四四七號



中央儲蓄會 太平南路一一五號 (電話)一四七〇二

十五日第二次抽籤中彩

| 彩別 | 號碼 | 彩金 |
| --- | --- | --- |
| 特彩 | 壹玖叁玖 | 弍萬伍千元 |
| 頭彩陸個 每個弍千元 | 柒壹壹、弍〇弍玖、叁叁叁捌、陸伍伍柒、玖壹陸肆、壹弍〇壹捌 | 共計彩金壹萬弍千元 |
| 弍彩陸個 每個叁百元 | 弍叁叁柒、弍捌〇叁、叁伍捌壹、肆叁捌弍、陸玖捌陸、捌〇壹陸 | 共計彩金壹千捌百元 |
| 叁彩陸個 每個弍百元 | 壹玖玖、柒捌〇〇、捌弍壹陸、壹弍〇〇陸、壹弍叁玖〇、壹弍捌叁捌 | 共計彩金壹千弍百元 |
| 肆彩陸個 每個壹百元 | 壹陸肆、壹壹肆陸、弍伍柒、肆弍陸陸、柒捌壹柒、玖叁肆〇 | 共計彩金陸百元 |
| 陸彩肆個 | 弍捌捌〇、壹叁叁叁捌、肆玖伍壹、柒叁伍 | 壹千玖百零玖元、弍百捌拾陸元、壹百玖拾壹元、玖拾伍元 |
| 末彩 | 〇 共壹千叁百玖拾壹個 每個拾弍元 | 共計壹萬陸千陸百玖拾弍元 |

彩金 共五萬九千七百七十二元



梁謙益坤健丸能解除女界痛苦
精武丸能促進男子健康

買一送一

功名經濟 借鏡 買一送一 更重過製 總局佛山昇平路 支局廣州太平南路

太平南路卅號法國里昂大學外科
巴黎入學 花柳皮膚專科
醫師 李同仁 針射電療 獨帶

運用德法最新透熱電療超紫光人工日光赤光線外科手術電機石英紫外光治療顯微鏡檢驗針射儀能把一切由尋花問柳傳染來的新舊梅毒淋濁赤白帶下・婦女經期不調前後肚痛子宮位置不正以至難孕一經治療當能使患者知近世醫學之長足進步與乎科學之驚人也

心存濟世 不論醫費 男女醫師 負責到底

廣東省銀行廣告

本行現對營業積極擴充所有後開一切業務凡欲就近前往交易者希照營業時間隨時接洽辦理無任歡迎

計開
往來存欵 特別往來存欵
定期存欵 買賣外國貨幣
暫時存欵
滙駁 香港 汕頭 北海 海口 梅菉 各處
南雄 江門 中山 惠陽 韶州 欵項

營業時間：上午九時至十二時 下午一時至四時

總行：廣州南堤
西關辦事處：光復南路七十一號

廣州茂名留學會派發津貼啓事

查茂名印金民廿三年份津貼現經滙到茲定於五月十一日開始報名至六月十日截止六月十八日開派津貼除已另登報外凡在該年份我邑留學同鄉務希蒞會照章填報以便彙派爲荷 一三二一啓

老牌子 認眞買

緊要宣言 十靈丹外盒內招俱有凹凸以紋爲記杜假冐

(止痛退熱)(消滯去濕)(胃病胃痛)(就食就得)

十靈丹 家庭良葯

逢人送十靈丹
買頭角十靈油二毫二樽送十靈丹弍瓶
買貳角十靈油壹元打送十靈丹壹

發行大減價卅天 ● 在廣州太平南路靈芝藥房

# 南關

(即日放映)

施維亞辞妮繼「蝴蝶玉人」後大傑作

## 蝴蝶麗人

派拉蒙唯一哀艷鉅製

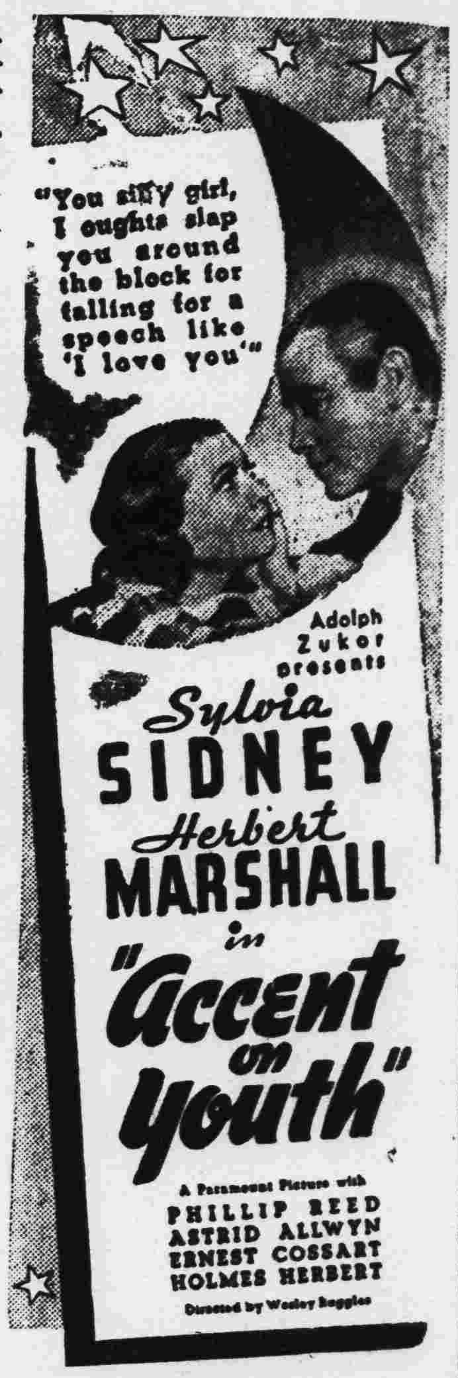


寫情奇妙 超凡入聖 凄艷絕倫 綺膩入骨

如怨如慕 如泣如訴 撼人心弦 悲感絕倫

可憐玉女困情魔 天使紅顏遭折磨 如許年華如許恨 春花秋月等閒過

請即定座

鉅星夏拔馬素合演

帶蝴蝶玉人票來看本尾片半價!

快影 殉艦英雄



## 軍墾玻璃廠籌備處招投承運機器廣告

茲招商承運本處機器由珠江大閘口運至七星崗准于本月三十日下午二時在豪賢路八號二樓本處開投如有意投承者請到本處取閱詳細章程屆時來處競投可也



## 自來水管理處投供水管

現本處定期于本年六月五日下午二時在市府選投二吋水管二萬五千呎如有意承供者祈先期來處取閱章程屆時投票可也此佈



## 自來水管理處投供硫酸鋁

現本處定期于廿五年五月廿七日下午二時在市政府選投硫酸鋁四百噸凡有意承供者祈先期來處取閱章程屆時投票可也此佈



# 金聲永漢兩院祇影今天

## 差利摩登時代

◉差利一去四十天後方可重來本市千萬注意◉

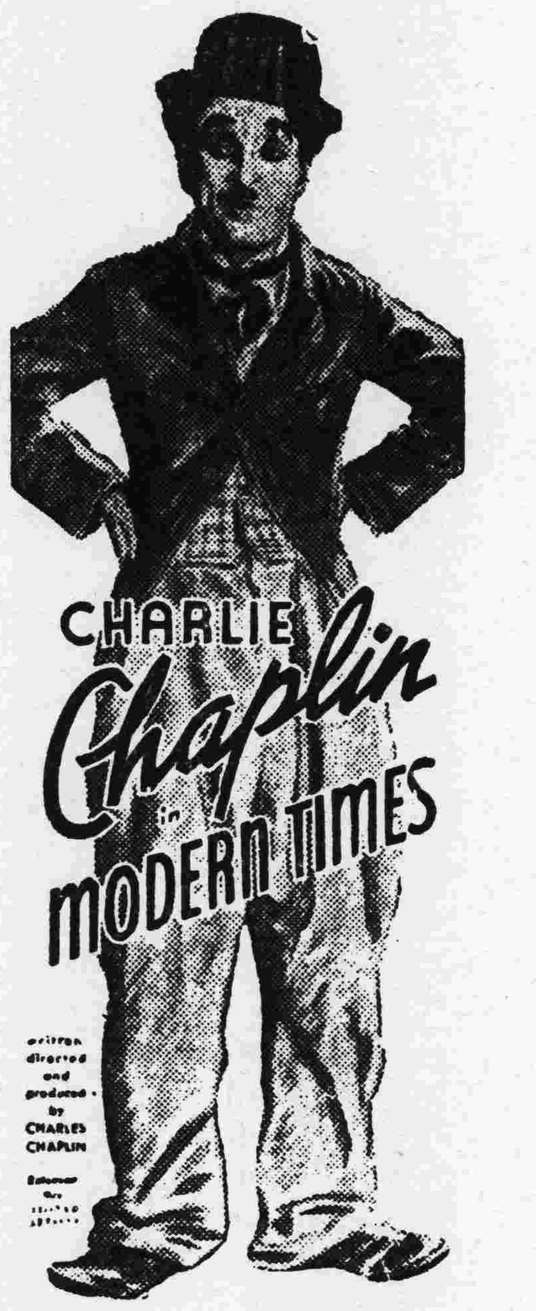


◉名片當前先睹為快須知過後難逢幸勿觀望◉

今天仍影五場 十二點半・兩點半・五點三・七點三・九點三



## 徵集胡主席遺墨遺著遺札及軼事啓

胡主席為全國柱石本黨導師日昨逝世薄海同悲現為永誌景仰起見擬徵集其遺墨遺著遺札及軼事攝影印成帙以垂久遠如有珍藏上項文件者請檢交本會保存并取回收條為據一俟攝印完竣即將原件奉還決不令損毀遺失至胡主席生平軼事如聞見所及亦請錄出交下以備彙刊為荷

胡主席治喪委員會啓



# 中華

今天最後獨映

明星公司全部對話聲片

胡蝶 高占非 舒繡文 王獻齋 龔稼農 孫敏 …合演…

## 劫後桃花

遺老家庭衰亡錄●今桃花園變遷史

明天起映 美高梅滑稽招笑大喜劇

## 發橫財

女滑稽家魯意花珊德—幽默明星李奧加里路及鐵何利三巨星合演



人人未曾見過

新華戲院●下期放映

龍 騰空巨蟒—身長千尋

潭 翻江鱷神—力大無窮

虎 鎮山魔虎—殺人如麻

穴 處處逢兇●步步遇險



# 中山 中國

今天仍同映

和樂公司處女作全部粵語空前大悲劇

林坤山 林雪蝶 吳楚帆 黃曼梨 林妹妹 大口何 聯合主演

## 兒女債

連日滿座向隅者衆若非名片曷克臻此諸君來觀非早不可


## 甄別公務員 將審查完竣

### 由政委會發證明書

本省公務員甄別委員會第三期甄別省市政府所屬各機關公務員、首批審查合格者、經提出第五次委員會議照審查意見通過、呈請政務委員會發給證明文件、日間即可頒發省府轉給各員具領、至第二批審查教育廳省立民衆教育館所屬職員甄審表、亦經提出第六次委員會議議決照審查意見辦理、呈請省府轉呈政委會發給證書、其餘建設廳所屬各機關局所、省營工廠、廣州市政府所屬各機關、各區綏靖公署、已紛紛將職員甄審表具繳省府發會審查、旬日後審查完竣、呈由該會提出會議決定、即可將全部工作結束、此外第二期甄別縣市政府職員應行補繳之證明文件、日來已紛紛繳到該會、短期內亦可依照程序辦理完竣云、

## 保險稅章程 財廳修正

### 按保險總公司不得少過六萬元 分公司或代理店五萬元

財政廳昨將修正征收保險業稅費章程第十五條條文、分令所屬各機關遵照辦理、令云、照得本廳擬修正征收保險業稅費章程第十五條為「凡在廣東省政府轄境內經營保險業者、繳存保證金於省庫、適用保險業法第二十條及第十四條辦理之、但保險總公司繳存按保金、不得少過於國幣六萬元、保險分公司或代理店代理人、無論資額多少、暫准繳存按保金毫銀五萬元」一案、業經呈奉廣東省政府一十五年五月十六日財字第二二四零號訓令開、案查前據該廳呈擬修改征收保險業稅費章程第十五條條文、連同保險業稅及征收保險業稅費章程、請核轉呈核示、並令復、案、現奉國民政府西南政務委員會廿五年五月八日第五九一號指令開、呈及附件均悉、案經提出本會第二二二次政務會議決議照修正在案、仰即轉飭知照、此令、附件存、等因、奉此、合行令仰該廳知照、此令、等因、奉此、除分別通行外、合行令仰知照、此令、

## 新羅馬帝國 意請德承認

### 以意德合作相餌 德外相含糊答復

巴黎特訊、駐柏林意大使奉命正式通告德政府、意國已合併阿比西尼亞、請德政府儘早答復、並謂倘德國為最初承認新羅馬帝國之一國、則意將準備恢復關於處置歐洲問題之意德合作、對此德外相牛賴予以含糊之答復、按德國既定之政策、為英國若德亦一日不贊成中歐東歐之互助制度、則一日避與意大利密切合作、故意大利將不敢決然脫離國聯云、

## 誠屬員愛護民衆

### 設兵之意是以衛民 養勇之基先除私鬥

張之英

第一集團軍艦隊司令部昨訓令所屬云、為通告事、查本部電艦隊代艦長肇和艦魚雷副槍炮副等、於本月四日、與本市金聲戲院工人因口角爭執、而致動拳互毆、又電艦隊代艦員、於本月九日在永漢路因與販出言不遜、而至用手推打、似此睚眦小忿、即使訓練之軍人、而鬥無意識之工販、況以有訓勵武、實非根本解決之道、事之曲直何在、已失愛護民衆之本旨、更失個人人格之尊嚴、除將該四員着各紀大過一次、以為軍人好逞小忿者戒外、為此通令、仰所屬一體知照、嗣後對於民衆、言動、務宜出以謙和、須知設兵之意、是以衛民、養勇之基、先除私鬥、即使稍受橫逆、亦當曲予涵容、昔薛文清公嘗云、吾謂辱之來也、須思其人如何、彼為小人、則直在我、何必怒、直以小人處之、如與之計較、則自小耳、彼為君子、則直在彼、而不當怒、王之鐵云、致若埋似難堪、而非本細微、情問不平、而人無足較者、亦惟稍示寬容、自必漸歸冰釋、於己原無所損、曾文正公云、吾平日長進、全在受挫受辱之時、務須咬牙勵志、蓄其氣而長其智、此皆先哲經驗有得見理明徹之至言、願同袍等恪誦終身、交相策勉、庶幾待人以恕、律己以嚴、共保紀律之莊嚴、蔚為民衆之武力、有厚望焉、切切、此令、

## 政會省府昨流會

西南政務委員會原定昨(廿六)日召開第二百二十五次常務會議、嗣由各委員是晨須赴中山紀念堂公祭胡故主席、無暇出席、故臨時通告停止開會、又省府是日本開第四百九十二次省務會議、亦因此流會、所有各案留待下次會議討論、

## 市商會委員 黨部今日核圈

### 該會現屆停止工作 由昨日起辦理結束

廣州市商會日昨召開代表會員大會依法選出半數執監委員候圈人、呈請市黨部核示後、該會現任執監委員會任期以滿、當無召集總會議之必要、依法自應將原任工作結束、準備交代第二屆委員會辦理、特定由本星期一日起停止開會、并於昨(廿六)日起着令該會秘書何東伯趕辦理交代事宜、所有一切來往文件、均由即日結束辦停、留待下屆委員會辦理、查該會第二屆當選執監委員候圈人、昨經由該會代表大會主席團呈請市黨部核圈、聞市黨部今(廿七)日第六次執委會常會會議時、將提出討論圈定、同時并將該會常務委員主席等職、亦一併圈定云、

## 台記者離粵

### 昨日過港 今日返台

台灣新聞記者華僑考察團橋口政幸等一行六人、廿四日抵省後、曾先後拜訪市府各局及報界、并游覽省中名勝、查該團以此行考察任務已畢、昨(廿六)日下午乃搭乘廣九尾次快車離省赴港、定今廿七日轉輪返台、

## 仁愛善堂撥款 賑靈山震災

### 昨撥滙二千元…

廣東仁愛善堂派往南路賑災調查員袁鎮華宋浩等抵靈山後、經電堂報告災情綦重、請酌撥賑款救濟、經誌前報、茲查該堂昨由廣東省銀行匯交靈山縣宋縣長法幣二千元、託其察情形、分別賑濟、

## 藝風社畫展

…不日開幕…

名藝術家孫福熙氏此次來粵籌備藝風社展覽會、携有王一序、黃賓虹、徐悲鴻、陳樹人、王祺、汪亞塵、潘玉良、張書旂、方君璧、及提倡藝術最有力量之中國畫會、中國美術會、南京中央大學、杭州、北平、蘇州、上海各藝術專科學校出品來粵、將來本省藝術名家、亦出品參加、可稱為全國名家畫展、聞不日即可開幕云

## 携帶金飾出口 不得超過二百元

粵海關監督及稅務司布告云、案奉政府命令、關於禁金出口旅客所携帶往外洋、金飾之總值每人不得超過本省法幣二百元、如所帶金飾超過上項限額之外、得將其逾額之部份沒收之等因、奉此、自應遵辦、合行布告仰各週知云云、

## 市府核准 建築地籍圖册庫

### 撥發建築費一萬元

市土地局為慎重保管地籍圖册、特决建築地籍圖册庫、經呈市府核辦、昨該局奉市府批復核准、撥款萬元建築該庫、並使該庫早日完成起見、特函工務局請繪擬建築圖則、一俟圖則擬定、即招商承建、

## 本市青年會 設記憶力訓練班

本市青年會、為使一般青年記憶力增強起見、特擬組織記憶力訓練班、據學理之推測、記憶力之為物、半由得先天遺傳、半由於人事之修養、大抵記憶力之養成、約有十種要件、一、身體健康、二、謹慎飲食、三、勿令失眠、四、勿使過勞、五、勿叩便秘、六、充分休息、七、理解所記憶之內容、八、應用記憶技術、九、反復練習、十、選擇有趣味題材、該班依據科學上原理、設法訓練、并定由六月四日起、至九月三日止、共三個月為訓練期、茲將該簡章採錄如下定名、本班定名為廣州基督教青年會「記憶力訓練班」宗旨應用心理學及生學等科學原理、改善生活方法及習慣、以養成堅強之記憶力為宗旨、資格、凡本會會友及各界人士、贊成本班宗旨、有志訓練記憶者、均得報名加入、導師、敦請本會友、美國加省大學教育學士朱如淵先生為義務導師、並由本會幹事協助之、日期、由六月四日(星期四)起至九月、日止、共三個月、時間、每逢星期四晚七時半至九時半為訓練時間、報名、凡有志加入者、請早日向事務所報名、如屬本會會友報名費二元、非會友二元、為本班通信郵票及印刷講義之用、附則、參加者必依照規定訓練之時間上課、無故不得缺課、開課二星期後、不再徵迎加入、

## 手車工會 開始徵會員月費

### 呈市黨部請示辦法

本市手車事業職業工會成立以來、入會車伕、已達四千餘人、惟車伕東奔西走、無一定住所、徵收會費、甚為困難、是以迄今仍未徵收會員會費、會務進行、大受影響、現該會之得以暫時維持者、全由每月市黨部補助四十元、但黨部補助期、限至六月份止、頃查該會以會費無着、亟應設法徵收月費、以維會務、昨特具呈市黨部、請示辦法、擬六月一日起開始徵收會員月費每人毫、經與伕日商議、擬由伕日代收、彙送來會、惟須俟市黨部批示、始可決定、

## 瑣聞

□本市循環公共汽車公司與汽車工會糾紛案、昨仍未能解決、該工會昨特呈請黨部協辦、黨部擬於日間傳集雙方調解、

□衛生局定六月一日起至月底止、舉行防疫運動、由各公私醫院施種疫苗、勸導市民撲滅蚊蠅鼠蝨、

□治河會報告、廿六日各江水度如下、肇慶十七英尺二英寸、清遠十英尺九英寸、三水十七英尺七英寸、石龍十二英尺七英寸、均比廿五日略退減、

□衛生局組調查團、定六月一日起分組出發市內調查衛生實況、每組組員一人或二人、限下月調查完竣、

□本市錫薄業商八日前聯請財政廳免征錫薄冥鏹捐、財廳據呈後、以錫薄屬迷信用品、昨特批示不准免捐、

□社會局以本市各國貨商場間有非國貨攙雜其間、特派員分赴各場調查、嚴為取締、

## 廣州市氣象台天氣報告

| | | |
|---|---|---|
| 廣州市二十一年來今日之氣象平均值 | 氣壓 | 七五七・一 公厘 |
| | 氣溫攝氏 | 一七・五 度 |
| | 雲量 | 五・九 |
| | 濕度百分之 | 七八・五 |
| | 雨量(年平均總雨量) | 一九・七 公厘(一月一日至今日) |
| 本年內總雨量 | | 五七五・二 公厘(一月一日至今日) |
| 本地預測 | (昨午至今午) | 陰、有雨、吹和緩北及東風、 |
| 昨日東亞天氣概況 | | 反旋風滯留于長江中上游 日本海之和緩反旋風已移至日本東部、低氣壓一在滿洲之東北、一在東海、中國大氣、華北天晴、中部天陰、西南及東南沿岸多陰雨、 |
| 昨日下午四時前廿四小時內 | 氣溫最高攝氏 | 二一・八度(華氏七一・二度) |
| | 氣溫最低攝氏 | 一九・七度(華氏六七・五度) |
| | 雨量 | 二〇・〇 公厘 |

# 美學者痛論日本覬覦菲島野心

## 菲自治期滿將成日本化　美應驅逐日本在華勢力

（紐約特訊）紐約夏巴士雜誌五月號、載有關于遠東問題之論文兩篇、大大引起一般人士之注意、查該兩文爲羅德立氏所撰、指美國近對中國之政策爲莫大錯誤、依照目前情勢觀測、美國與日本發生戰爭危機時、美人在華利益將完全喪失、如美國認爲須驅逐日人在華之無畏勢力、則當助中國維持內地和平、照中國現在情形、美人實難望商業成功、應認清遠東情勢之改變、及日人從中作動之態度、又爲新聞界所作、關于菲島問題之解剖、謂日人在地理經濟人種等關係上、均有統治全個馬來亞羣島之優勢、如美國放棄菲島、實卽給日人以奪取菲島之較易機會、加以最近日人工商業之驚人侵略、十年自治期滿後之菲島、實難保不完全成爲日本化、在菲島完全獨立以前、日人經濟侵略已可全部完成、屆時恐非武力不能將日人驅出菲人自治區域之外、由此結果、菲島將不免成爲日人侵佔馬來亞羣島之「屋前階石」被利用作侵略南洋之大本營云、

## 泗僑觀光團北上

（廿六日南京電）南洋泗水華僑觀光團潘開興等、來京觀光、廿六日下午四時餘北上、將赴濟、平、津等地觀光、然後轉道武漢返滬、候輪返泗、

## 楊永泰離京返任

（廿六日南京電）楊永泰在京公畢、廿六日晨、偕秘書陳方乘輪返鄂、

## 京中大招生考試

（廿六日南京電）中大廿五年度招生、仍分在京、平、武、粵舉行、額定六百名、七月廿五日起報名、八月五日起考試、廿三日揭曉、

## 世運田徑隊抵津　與津優勝選手對抗

（廿六日天津電）參加世運田徑代表一行、劉長春等十一人、廿六日晚由平抵津、下榻青年會、將于廿七午三時、在河北體育場、與津萬國賽優勝選手對抗、廿八日南下赴滬、代表一行中、陳寶球因赴漢辦理請假手續、未同來、劉夢九馬文彬夜車可到、聞廿八日對抗、劉長春林紹周腿疾未出場、

## 三年內各縣皆設司法處

（廿六日南京電）法部決定、自縣司法處組織暫行條例施行日起、於三年內、將全國未設正式法院各縣、一律改設就緒、預計廿八年六月底止、一律改設竣事、至各省應改設地院數、除東北四省、暫緩進行外、計蘇五一、浙四六、皖五一、贛七三、湘六六、鄂九四、魯八三、晉九七、豫一百、冀一一六、陝八六、甘五四、閩五六、察十四、寧夏無、粵無、桂七七、川一四一、滇一〇七、貴八三、青四、綏一三、新五八、總計一四四零、按現在各省、共有二九二地域、改設後、將爲現數之五倍、

## 綏蒙政會副委長　派員爲駐京代表

（廿六日南京電）綏蒙政會副委長潘王、原蒙旗剿匪區司令、嗣以隨時有向中央接洽必要、特派李鐵山爲駐京代表、已呈准蒙藏會備案、

## 駐瑞挪公使王景岐謁林蔣

（廿六日南京電）王景岐奉派出使瑞挪、已覲林主席請訓、蔣院長定廿九日召見、

## 中華農學會年會　定七月在桂舉行

（廿六日南京電）中華農學會本屆年會、定七月十八日在南甯舉行、現報到會員、已達八十餘人、預定七月一日、由滬出發、抵桂後、先考察梧州至南甯一帶之農林狀況、以供開會討論時參考、年會日程已排定、計共三日、并推黃旭初爲年會名譽會長、馬君武等任主席團、

## 我旅日僑胞被逐　抵滬後僑務局照料

（廿六日上海電）我國旅日僑胞、無辜被逐回國者、時有所聞、廿六日又有八名被逐之僑胞、搭筑波丸抵滬、由上海僑務局派員前往匯山碼頭照料、安頓于十六舖老公信客棧、

## 江浙春繭放欵團　蘇各廠請貸較多

（廿六日上海電）江浙春繭放欵銀團、因蘇省蠶繭羚遲、放款期亦展緩數日、聞蘇省各廠、申請借款者、較浙爲多、計四十餘廠、總額六百餘萬元、

## 滬魚販一律罷市　因魚市場不允欠賬

（廿六日上海電）實業部魚市場、自開幕起、一般魚販、以該場不允欠賬、絕不通融、毫無體恤商艱意、突於今（廿六）晨起、全上海各街市魚販、一律大罷市、消極抵制、聞并將請求猪牛業行援助、聯合罷市、政府方面、今午召魚市場當事人會商應付辦法、以求迅速解決云、

## 靳雲鵬赴滬訪段

（廿六日南京電）靳雲鵬在京事畢、廿五日晚、乘夜車赴滬、訪段祺瑞等、卽偕太虛法師赴雪竇寺聽經、

## 平津各銀行發鈔　中交行已接收竣事

（二十六日南京電）發行準備保管委會、前令中交兩行、負責辦理接收平津各行發行部份事宜、現據報、已將中國、農工、漁業等行發行部份接收竣事、該會已轉請財部查照、

## 赴暹考察團出國　此行目的增進國交

（廿六日上海電）我國赴暹考察團陵水、林康侯等一行十五人、廿六日午、乘意郵維多利亞輪出國、擬留暹一個月、各就範圍、分別考察、該團臨行發表書面談話、聲述此行目的、爲一種禮節上之行動、卽蔣院長諄囑增進國交之意、並附帶向僑胞宣諭國內情形、使其明瞭我國家民族現在所處之地位云、

## 體協會幹事出國　赴歐接洽比賽事

（廿六日上海電）體協會總幹事周家騏、廿六日乘維多利亞赴星、會晤我世運足球隊、然後赴歐、接洽比賽事宜、由行赴德、佈置一切、

## 閩水警分區巡弋

（廿六日福州電）閩省水警總隊、爲嚴密巡弋沿海起見、將全省領海、劃分四區、第一區閩江口至沙埕、第二區閩江口至湄洲、第三區湄洲至廈門、第四區廈門至東山詔安一帶、卽以海鷹、海鷗等四艦、分別往各區巡邏由陸公任指揮、

## 閩省府決組福州市市政委會

（廿六日福州電）省府決下年度起、組福州市市政委會、內部組織、擬分財政、工務、教育、公安四局、委員則由省府委任、直轄于省府、各局局長由委員兼任、由閩侯縣府省會公安局及省會知名人士、并各專家組織之、市委會委長一席、將由當局遴選、

## 英增强角城防務

（廿五日倫敦電）美聯社息、謂自意大利佔据全阿後、英帝國在地中海之自治領、及通遠東之商航、備感威脅、根於軍事上及商業上之需要、英現進行加强角城武備、使角城成爲海軍要港、遇必要時、可爲通航遠東之路線、避受意之威脅、

## 法黃金源源流出　反映法財政黯淡

（廿五日紐約電）路透息、聞今日有值美金二百二十萬元之黃金、裝船運至紐約、余數來自巴黎、說者謂黃金源源由法流出、足以反映法國目前財政狀況之黯淡云、

## 葡萄牙預算盈餘　去年度盈餘特多

（廿六日葡京電）路透息、葡萄牙在一九三四至三五年、政府財政盈餘數之多、爲歷來所未有、據今日統計收入超過支出達三百萬磅、陸拉柴任總理職八年、共得預算盈餘一千一百五十萬磅強、

## 國府命令

（廿六日南京電）國府廿六日令、政院呈、據內部呈稱、閩省松溪縣民葉鳥八、葉鳥帝、葉鳥喽、鍾能進等、剿匪殉難、擬請明令褒揚、殖發旌表等情、轉呈鑒核施行等語、查該鳥八等、保衛桑梓、奮勇捐身、深堪嘉尙、應予明令褒揚、並着政院轉飭該管地方官、勒碑旌表、以昭激勵、此令、

## 奧警捕國社黨員　史泰漢堡邸被攻案

（廿五日維也納電）路透息　奧地利警察、今日在奧地利北部、拘獲與星期六攻擊史泰漢堡邸有關之國社黨員九十八、逆料此次被捕者、多數承認參加此次暴動、

## 中央八代表昨遊覽温泉　孫院長將赴澳省親

中央推派來祭胡代表居正、孫科、葉楚傖、許崇智、朱家驊、褚民誼、李文範、傅秉常等、自致祭胡故主席後、連日北與西南各同人商洽關于胡故主席飾終大典事宜、現以諸事已有頭緒、特于昨（廿六）日上午八時、乘暇與劉市長紀文等前赴從化温泉遊覽、至傍晚始行返市、聞孫院長哲生、擬于日間赴澳門省視盧太夫人云、

## 致祭陳少白　許崔明日赴新會

革命先進陳少白先生紀念會、定本月廿九日正午在新會外海鄉茶菴寺後山墳場舉行公祭禮、中央國府及西南當局均決定派員前往致祭、據西南執行部消息、已決定派崔廣秀委員代表前往、至中央國府則已推定許副院長崇智聯同於廿八日赴新會外海鄉代表致祭云、

## 全省各縣陸地田畝林地荒山之面積（四）

### 田畝四〇•四九〇•〇〇〇畝　荒山二七一•五七三•〇四〇畝

關於本省中區十八縣陸地田畝林地荒山面積、已誌昨報、茲將東區廿五縣各種面積、分錄如下、惠陽　陸地面積五、五七〇〇方里、田畝面積一、四六三、九〇〇畝、林地面積五〇・〇〇〇畝、荒山面積八、一八五、〇四〇畝、揭陽　陸地二・一三〇・五〇方里、田畝七七七・一〇〇畝、林地一〇・〇〇〇畝、荒山二・二八七・一二〇畝、潮陽　陸地一、一〇〇・二五方里、田畝五三四・八〇〇畝、林地〇・〇〇〇畝、荒山一・〇八八・七〇〇畝、潮安　陸地・三四六・二五方里　田畝六二二・六〇〇畝、林地二五〇・〇〇〇畝　荒山四三四、七四〇畝、博羅　陸地二、九二五、〇〇方里、田畝六八六、三〇〇畝、林地六〇、〇〇〇畝、荒山三、九八一、九四〇畝、海豐　陸地二、〇八〇、二五方里、田畝七四三、九〇〇畝、林地五一、五〇〇畝、荒山二、二四二、七八〇畝、陸豐　陸地二、一〇三、七五方里、田畝五二二、二〇〇畝、林地五一・四〇〇畝、荒山四・二三八・五四〇畝　普寧　陸地一・〇五二・二五方里、田畝五三・八〇〇畝、林地一〇・〇〇〇畝、荒山一・二七七・四六〇畝、澄海　陸地四二七・二五二里、田畝二一七・五〇〇畝、林地二・六〇〇畝、荒山二六八・五〇〇畝、饒平　陸地二七四九〇〇方里、田畝四三四〇〇〇畝、林地一五〇〇〇〇〇畝、荒山一九六九八〇畝　梅縣　陸地二九〇九五〇方里、田畝二八〇二〇〇畝、林地五二二〇〇〇畝　荒山四二一四〇〇三八〇畝、興寧　陸地一七〇〇、五〇方里、田畝八六二〇〇畝　林地一五、〇〇〇畝、荒山三、四〇六、六四〇畝、五華　陸地三、一九四、〇〇方里、田畝一三九・六〇〇畝、林地一一〇、〇〇〇畝、荒山二一、五八八、一八〇畝、河源　陸地四、〇三七、〇方里、田畝三五一、四〇〇畝、林地一、六六〇〇〇〇〇畝、荒山五、一四九、八六〇畝、惠來　陸地二、〇五二、〇〇方里、田畝三〇二・六〇〇畝、林地一〇・〇〇〇畝、荒山二・四五三・七二〇畝、豐順　陸地二・八四八・五〇方里、田畝一三三・八〇〇畝、林地一・四〇〇・〇〇〇畝、荒山一、九〇九・九九〇畝、大埔　陸地二・四五九・五〇方里、田畝一一・四〇〇畝、林地一・五八〇・〇〇〇畝、荒山一・六七五・五〇〇畝、蕉嶺　陸地九四六・五方里、田畝一一・一〇〇畝、林地一〇五、〇〇〇畝、荒山一・〇九・六〇〇畝、平遠　陸地一・四八二・七五方里、田畝一四五・六〇〇畝、林地二〇〇・〇〇〇畝、荒山二・三四一・九八〇畝、龍川　陸地三・〇七三・二五方里、田畝一二・四〇〇畝、林地一五〇・〇〇〇畝、荒山三・二〇八・四〇〇畝、紫金　陸地二・六二二・〇〇方里、田畝一三九・二〇〇畝、林地八六〇・〇〇〇畝、荒山三・四二八・一八〇畝　和平　陸地二・三三四・七九方里、田畝二四六・〇〇〇畝、林地一・六五〇・〇〇〇畝・荒山・〇一一・六六〇〇畝、連平　陸地二・二五九・五〇方里、田畝一五五・五〇〇畝、林地一一・三五〇・〇〇〇畝、荒山二・八二九・六二〇畝、新豐　陸地二・九一八・七五方里、田畝一三四・九〇〇畝、林地一・三〇〇・〇〇〇畝、荒山二・四九〇・九〇〇畝、南澳　陸地一二九・〇〇方里、田畝九・七〇〇畝、林地一六、〇〇〇畝　荒山一七八、四二〇畝、以上東區廿五縣合計陸地面積五七、九九九、〇〇方里・田畝面積八、九九四、八〇〇畝、林地面積一二、九七三、五〇〇畝、荒地面積六四、一六二、四〇〇畝、（以上方里概作公方里計）

## 執監委員就職　監誓員應請監委會委派

### 省監委會昨通令所屬遵照

省黨部監委會通令各縣市黨部、關於新選執監委員就職、監誓員應遴請委派、原令云、案查各級黨部新選執監委員就職、多有呈請省執委會派員監誓者、省執委會據情後、仍轉送本會辦理、以此輾轉需時、往往貽誤、嗣後務須遵照各級黨部執監委員就職宣誓條例第二條、各級黨部執監委員宣誓時、概由上級黨部監察委員會或監察委員派員監誓、以符功令、至事前仍須攷慮距省路程遠近、以及郵件遞寄往返時間、然後確定宣誓日期具報、倘距省過遠者、仍仰查照本會前屆通令變通辦理、自行就近函請一望較深同志蒞場監誓、事後再將監誓員姓名呈報、並將誓詞覺交監誓員具報察核爲要、除分令外、合行令仰該黨部執監委員遵照辦理、毋違、切切此令、

## 中央農業實驗所與地方農場技術合作辦法　建設廳轉發所屬知照

建設廳昨令農林局云、現奉省府令、案准實業部咨送中央農業實驗所與地方農場技術合作辦法、及各省市地方農場一覽表一案、經函請國民政府、西南政務委員會秘書處、轉呈核轉、現准函復　當經陳奉報告本會第二二一次政務會議決議、交兩廣省政府及國立中山大學酌辦在案、相應函復查照等由、准此、合行令仰該廳酌辦等因、合將奉發各件抄發、仰該局卽使遵照、茲將實業部中央農業實驗所與各地方農場技術合作辦法如下、（一）中央農業實驗所與地方農場專謀合作、並不干涉各該場現有行政系統及其經費預算、（二）中央農業實驗所對于各地方農場技術合作之事項如下、1.由中央農業實驗所將試驗研究已具成效之、（甲）改良農作物種籽、（乙）各項病蟲害防治方法、（丙）輸入並製造各項牲畜血清等、與各地方農場訂定合作辦法、從事推廣、2.由中央農業實驗所就各地方農場需要情形、隨時派員視察、以便商討、3.由中央農業實驗所就實際需要情形、分別舉辦各項討論會召集各地方農場主管人員參加討論、其辦法臨時擬定通知、4.由中央農業實驗所就實際需要情形、分別舉辦各項講習會、召集各地方農場技術人員予以短期訓練、以求技術進步與統一、其辦法臨時擬定通知、5.其他各地方農場請求研究事項、（三）各地方農場對於中央農業實驗所之技術合作、應履行下列各事項、（一）中央農業實驗所之改良農作物種籽發交各地方農場推廣、各地方農場應按規定日期、將試驗成績及辦理經過函報中央農業實驗所、（2）中央農業實驗所之農情調查、各地方農場有代爲調查及報告之義務、（3）各地方農場對於各項試驗研究、如有新發現及特殊情形、應隨時函報中央農業實驗所研究參攷、（4）其他各項農業技術合作、如病虫害防治牲畜血清介紹等項、應將辦理情形按規定日期函報中央農業實驗所、（四）本辦法所稱地方農場、係指全國公立私立大學農學院農業學校之附屬農場、各省市廳局所屬之農業院農林局農業改良場、及普通或特種農事試驗場等而言、

## 湘米運粵

### 湘省府已擬定先決辦法　粵漢路全線通車卽實行

吾粵民食、向不足自給、大部份仰賴舶來、當局爲挽回漏巵、決于粵漢鐵路全線通車後、實行湘米銷粵、查粵省洋米進口、年約一千萬担、湘省多餘之米、可運銷外省者、在年歲豐稔時、每年約六百萬担至七百五十萬担之間、若能全部銷粵、則粵省輸入洋米、可以減少十數、粵漢路通車後、因運輸利便、屆時湘米銷粵勢將實行、現湘省府爲恐辦理不善、特組湘米改進委員會、改進谷米製造、并擬定湘米銷粵先決問題、（一）湘米品質雖劣于粵米及洋米、但可在粵省銷行、惟須改良製法、確定等級、實行檢驗、（二）湘米與粵米、其價相差甚微、須減低運費、免除出省入省稅捐、維持洋米稅、方能運銷、至必要時、並須增高洋米入口稅、（三）以廣州爲運銷中心、以長沙株州衡陽爲出運中心、（四）機器米廠、歸商人私營、由政府統制、（五）在長沙設檢驗局、株州衡陽設分局云、

## 總部增加警衛隊薪俸

### 除依陸軍階級支薪者外　由下月起照新規定發給

一集團軍總司令陳濟棠、以本省各縣警衛隊、前因地方籌款供養困難、故關於支薪數額、除指定照陸軍階級辦理外、其餘未指定者、則照警衛原定階級支薪、嗣以警衛隊之薪金、不能過于微薄、爲酌量增加、以資劃一、曾會同省府組織各縣地方預算調查團、調查各縣地方支出情形、茲查該團經已調查完竣返省、關于警衛隊之薪餉、亦由總部警衛處從新規定、除原由總部指定以陸軍階級支薪者外、其餘之警衛隊、如經已征編常備隊過半數者、准由六月份起、一律以新規定辦法支薪、如從前少尉支卅五元者、由六月份起支四十元云、

**國立中山大學招投工程啓事**
本校擬建已種教職員住宅八座及體育館一座定期六月一日下午二時在本校大禮堂開投凡有志投承者希卽携備體育館押圖銀十元已種住宅押圖銀五元前赴庶務部繳領圖則届時到場競投可也（三〇八二）

**自來水管理處招投工程**
本處安裝十五線街管工程前次投承之案奉准撤銷茲定于廿五年五月廿八日下午二時在市府再行選投凡有意承辦者祈先期來處取閱章程屆時投票可也此佈（三一二三）

**女醫師蘇儀貞**
專醫婦女一切內病及小產月經遲延子宮位置異常月經困難等症　兼有節制生育法及新著看護學一書出售　海味街廿八號兼浸日文早晨十時至夜間十時均可

**巴黎大學醫學博士 羅廣庭**
精醫內外婦兒各科及一切小美觀疤痕痣瘤
醫務所遷往豐寧路式三五號二樓　電話一六一四一

**快報**
新聞而兼趣味的小型日報——採取「小型報」形式，概括「大型報」內容。
●注‖意‖出‖版‖日‖期！（五一二五）

**眼耳鼻喉專科醫師陳汝檢啓事**
本醫師專門眼耳鼻喉科將廿載於原有地址因狹窄或殘舊不適於用經本月廿四日將原有文德路及潮音街醫所概行收束遷大南路一六六至一六八號診療所照常診症親友賜教請移玉爲荷
診療所大南路一六六至一六八號　電話一五四九九　衞生局核驗一式號

**潘芳芬女醫師　專醫難孕婦女**
介紹　李宗仁　范德星　麥煥章　翁式亮　張任民　譚邃　張之英　桂坫
▲醫址　太平北路式叁玖號　電話16661號

# 經濟

## 本市公共汽車 公司內部組織概況

### 內分營業經理車務總管兩系 其餘工人雖多生活尚稱不惡

(專訪)公共汽車、自本年承辦以來、數月間各公司生意以盈虧、詳情已誌本報、關於各公司內部組織及工人生活概況、續查如下、

◇—公司組織—◇

查公共汽車之組織、其資本額大小、每不肯輕於示人、但以其行走之車輛若干、約可推算而得之、蓋各公司之資本開銷、最大用途、乃每車一輛、先繳預餉三個月予政府、(如甲組每車日餉十六元五毫、則須先繳四百九十五元)至于車輛之價值、載重二噸上之車、如係汽油燃料之汽車、連上蓋座位等裝配、約需六七千元不等、視車如何項貨色而定、至重油燃料之汽車、每輛連上蓋約需萬元、其餘則爲廠址車場及工具等、工作人員支配、各公司內部主要人員、大約營業方面、設經理一人司庫一人、記賬員管票員庶務各一人、至車廠方面、設車務總管一人、月薪約八十元、總理全廠車輛時間分配、工作人員之調動及考核工作勤怠之職責、車務總管之下、在廠內設車票管理員一人、月薪約廿元不等、洗車什役多人、在廠外設稽查若干人、如一二路線之公司車輛、多約十餘人、最少亦須四人、因分上下班工作、任查核沽票之數目及干涉搭霸王車之人、月薪由二十元至四十元間、司機人數、每車例僱一人、分上下班操作、每日八小時工作爲限、月薪連星期補工、共五十六元、在一二路線管職、月得花紅約五六元間、其餘均不足此數、沽票員每車例一人、月薪約廿餘元、關于汽車修理方面、設機務總管一人、主理全部修理機械事宜、月薪由一百元至八十元間、下設修機員二四人不等、月薪由四十五元至二十餘元、關於汽車消耗方面、如係汽油燃料之汽車、每車每日、約消耗汽油約二十餘美加倫、現值三十餘元、滑機元餘、油渣燃料機、約消耗八元餘、膠輪每輪值七八十元港幣、前輪可使用七八月、後輪約半年、至汽車之機械使用年齡、油渣機約三年、汽油機倍之、而由油渣機消耗燃料雖廉、但機械損壞添配零件價值甚昂、清理機械內部工作、比汽油機亦多一倍、近汽油燃料汽車、均陸續改用木炭、每日只燃炭料元餘、惟機械容易損壞、幸多爲舊車、無甚大碍、本市木炭汽車以湯熙出品爲優、停車後不用汽油開機、明華等公司採用之、其他均須用汽油補助、故費用略昂、但木炭汽車司機及修機工作甚忙、蓋木炭汽車尚未臻完善之境、復查各公司皮費、每輛車約由四十餘元至六十元不等、

◇—工人生活—◇

關于工人生活待遇、除工資外、尚有花紅均分、各公司大都規定、如是日生意超過原定收入之數外、即如數撥出均分、勞占四成、資占六成、如違犯交通規則被罰、亦由此數支出、至規定額數每日由八十元至九十元間、司機月雖收入五六十元、但年中負担亦屬不少、失慎案、除受法律上處分賠償欵項、須負担原數六份之一、另每年約買失慎險保費用四五元不等、其餘休息覓替工之工資執照等費、沽票計有長工散工之分、但一律須繳保証金五十元存貯公司之內、散工則輪流工作、月得工作十餘天不等、視人數多寡而決、因公司往往以保証金故、收錄人數甚多、花紅均分、惟長工可得、工人工作時間、由早晨六時至下午二時爲上班、餘爲下班、晚上十時以外爲夜班、如工作延長時、例應補給工資云、(惠)

## 歐洲錫價慘落

### 由於東方去貨較多 錫業委員會將開會

(倫敦訊)據財政時報云、錫價日來跌至二百鎊值之下、此爲三個月來之初見現狀、其原因必係近來東方來貨較多、各錫商以國際錫業委員會行將開會、故均持觀望態度、不敢買進、國際錫業委員會將來開會時、對于下期之出口定額分配制如何修改、外間互有不同之推測、有謂多數代表、必主張增加百分之五者、該委對于錫鑛會限制、前途頗感困難、四出錫國意見頗紛、此因日本擁諾還羅之要求、有以致之、

## 苛性鈉廠 最近產量調查

### 現擬積極擴充 務使供求相濟

本省當局、爲實施三年施政計劃、積極提倡工業起見、次第成立省營各工廠、記者昨據確息、省營苛性鈉廠、自開幕迄今、成績頗有可觀、該廠每日出產苛性鈉七噸餘、鹽素能產三四噸、產鹽酸五噸半、漂白粉六七噸、其品質超過一切舶來品、現當局擬積極擴充製造、務達供求相濟、挽回漏巵、俾本省經濟日趨鞏固云、

## 大批暹米運省

### 屆時米價或可平復 各縣倉庫即將建築

本省當局以當此國難方殷、糧食準備、至爲重要、爲保障粵省民食、以備隨時供應相求起見、日前特由省府飭令廣東糧食調節委員會、派員指導各地農民、恢復舊有倉庫、積資存貯、查恢復義倉計劃、係由該會委員胡繼賢、於去年完成、嗣因各項籌備、尚未就緒、而省庫支絀、故未果行、昨據該會消息、胡委員以此項建築倉庫計劃、業於本月呈由省府核准、爲早日實施計、特飭該會幹事主任鍾振中將此項倉庫圖則、繪擬妥竣後、即送省府評價委員會審定、招工投承、其建築辦法、先從揭陽方面着手、次而寧惠州、韶關等處、建築費預算四十五萬元、刻該會已將各項手續準備就緒、日間當可實行興工云、又據昨日該會消息、本市自發生米貴後、雖經設法平定、惟迄今多月、仍未恢復原狀、最近暹羅已有大批米食約百餘包已在起運來粵中、計期日間當可到港、轉運抵省、本市得此大宗米食供應、屆時價格當可平復云、

## 我國天然海產極爲豐富

### 惜採取仍然墨守成法多被日本侵佔 現在入超年達一千五百餘萬關平兩

(上海訊)自實業部上海魚市場成立後、即謀救濟漁業、使其生產科學化、消費合理化、藉以發展吾國漁業經濟、而使漁民生活、得以改進、在此時期中、關於吾國漁業情形、頗爲各方須知者、特誌如下、

**沿海漁場面積統計**

吾國魚業、天賦獨厚、因不特有海鮮、尚有淡水河鮮、關於漁場面積、除淡水河泊不計外、單以沿海漁區而論、亦極廣大、計粵省有七萬餘方浬、閩三萬五千方浬、浙二萬餘方浬、蘇五萬一千餘方浬、魯六萬餘方浬、冀一萬六千方浬、遼甯省二萬八千餘方浬、共計約一十八萬一千五百餘方浬、海岸線長約六千五百餘公浬、港灣八十八處、島嶼八十一處、

**重要水產生物產類**

國內重要水產生物之產額、淡水者不計外、海鮮方面、計有小黃魚、大黃魚、帶魚、鰵、鰳魚、鮐魚、烏賊、尤魚、海白蝦、海蟹、海蜇、牡蠣、帶子、鮑魚、淡菜、江搖柱、海帶、海苔、海參、石花菜、鰛、馬鮫魚等三十餘種、合計每年約一千七百三十七萬擔、值萬另七百七十萬元、但依照外國專家估計、我國近海水產、每年可得四萬萬元至五萬萬元云(未完)

## 本年四個月 日對我國貿易額

### 九千〇廿五萬七千元 比上年同期減二十萬

東京訊、本年一月至四月、日本對中國全部貿易總值、計日金九千〇二十五萬七千元、比上年同期之九千〇四十五萬八千元、減二十萬一千元、其中對華輸出、計四五。〇八六·〇〇〇元、(上年爲五五。〇二三。〇〇〇元)從華輸入計四五。一七一。〇〇〇元、(上年爲三五。四一五元、)更就區域分別、比較本昨兩年同期之對華輸出入如左、(單位千元)、

| | 本年一至四月 | 上年一至四月 |
|---|---|---|
| (輸出) | | |
| 華北 | 一八·一七六 | 二九·一二〇 |
| 華中 | 二五·九四〇 | 二五·二七一 |
| 華南 | 九七〇 | 六四二 |
| (輸入) | | |
| 華北 | 二二·〇六三 | 一六·五三五 |
| 華中 | 一九·七二九 | 一五·九五三 |
| 華南 | 三·三七九 | 二·九三七 |

## ◇—統計一束—◇

**■ 四月份對外貿易**

海關息四月份全國對外貿易、輸出入均較三月份增加、計輸入總值爲八六八〇七四九六元、輸出總值爲五四八四八五九二元、入超三一九五八九〇四元、又四個月來輸入總值爲二九〇一六三六九七元、輸出總值爲二二〇〇六三〇七〇元、入超七〇一一〇〇六二三元、

**■ 五年來日烟輸華**

(上海訊)據本市日領署消息、最近五年中、日本紙烟輸入我國及東三省者、民國二十年、計日金二·三一五·〇〇〇元、民國二十一年、計日金四·一三八·〇〇〇元、民國二十二年、計日金六·八九四·〇〇〇元、民國二十三年、計日金九·〇七五·〇〇〇元、民國二十四年、計日金一·〇〇〇·四四九·〇〇九、此外據記者探悉、本月份最近一週內、由冀東[illegible]大寺留守營北戴河、輸來私貨、即捲烟紙一項、爲三〇·〇〇〇公斤、核爲一萬只、應可製捲烟萬大箱、此項私紙、例不得與受有統制之烟廠、則爲供私製捲烟之無疑、以一萬大箱計、我國將損失法幣八十萬元之巨云、

又華盛頓訊、據中央政府官員計算、現全美國人民之依賴聯邦政府、州政府或地方團體之卹金、以資糊口者、計共一千六百五十萬名、此項數字、比上年一月份所計算之二千〇五十萬名、已減少百分之二十、

**■ 歐洲各國摩託車**

柏林訊、據最新調查、現時全世界所用之摩託腳踏車、共約三百萬輛、德國最多、佔有一百〇五萬六千八百輛、英(與愛爾蘭合計)法兩國、約各五十四萬輛、意大利十三萬四千二百輛、其他歐洲各國、至多各有十萬輛云、

## 金融簡報

今日早市港紙柒盤加水五八〇四、港單加水五八〇五、期貨加水五八八〇、門市入五七九、出五八二、花旗紙加水三八八一、西貢紙加水二一八一、坡紙加水一八四三、荷蘭紙加水二二九二、呂宋紙加水一四二八、暹羅紙加水一二二八、佛郎紙值三一三九、金磅紙值一五三四、十足金葉入一四四換、出一四七換、八九金每枚值一六三元八毫、二一金每枚值四〇元五毫、中央光洋加水四四〇、中鈔加水四五五元、

一等獎一號　獨得廿五萬元
二等獎四號　各得五萬元
三等獎二十號　各得一萬元
四等獎一百號　各得二千元
此外尚有獎額三萬餘號
國民政府航空公路建設獎券辦事處發行
上海愛多亞路一八三五九號
廣州經理　富源公司
沙基新興街十四號
(廿一)二


**遺失聲明**

本人遺失廣東省黨部第九九號職員証章一枚除呈報註銷及補發外特此登報聲明作廢

王昌頌啓

君欲增加腦力,
健全精神乎!
請飲國產
保生安牛肉汁
功力極大 見効神速!
大贈送 卅天 買壹送壹
由五月九日起至六月九日止
廣州市經理 大新公司 先施 五洲大藥房 上池大藥房

製造兼總批發處
廣西大安保生安藥房

初期肺癆
科發麥露
肺癆聖藥
止咳化痰
滋補辟癆
各埠大藥房均有出售
上海科發大藥房醫局製

駐粵辦事處沙基清平路九號二樓
電話一六七七九號



鳴謝郭冕墀醫生

戒煙成功

僕患烟癖卅餘年每戒咳嗽遺洩困倦不寐惡寒嘔爲骨痛發熱不思飲食千般百計仍無效果聞友說郭冕墀醫師戒烟老手全無痛苦癮斷根除因託友介紹就戒果然成效獨優在戒煙持期操作辦事精神加倍胃口爽快面色紅潤體魄肥壯皆由郭醫師調養得宜所致快慰之餘謹登報端以鳴謝俾使同道中人知所問津焉 弟李卓英

清遠城郭冕墀戒烟醫所在廣州一德路三百五十四號中樓上內分留醫不留醫兩種戒烟說明書函索即寄

TO]XEla) 的意思。而中國人的五行則和八卦的命意差不多。決沒有「原質」的意思在內。雖則近人贅思和考證五行之起源以爲最初不過是五種實物而已，然不論是實物，抑是象徵，總都沒有元素的意思。我嘗推其原故，以爲中國人所以偏於現象論是與中國人的造字有關係。中國的字是象形文字。因此中國人注重於觀象。因象而取名。所以須知儒家一流之正名論與辯者一流之形名學都是主張定名必須合乎象。而「理」亦正含於象內。尹文子所謂「名也者正形者也」即是此意。最奇怪的就是：中國古代思想是以爲象先於物。大抵當時以爲「物」偏於人事，而象則是天行。一切人事必須模擬天行。這個象字和希臘文的Idea正相同。因爲希臘文此字亦正是「形」的意思。古代人大概總是把「形」與「理」混爲一談。在英文所謂Form就與principle有時很相混。我們應得知道所謂正名都不是如亞里斯多德那樣下定義。乃只是英文所謂Naming而已。亦就只是因象定名，和西方名學上的「定義」(Definition)絕不相同。因爲定義是以意思來限定之，乃是固定或確定一個意義。而與象無涉。須知定義必須「以所屬而加差德」Per Genus et Differentiam，這亦正是亞里斯多德的產物。旣必定有「所屬」又有「差德」，則顯然是「被定義者」dehnienbum 與「定義之者」(dehniens 爲二。於是便爲二辭的關係，而不是名實的關係。所以定義是以一辭說明他辭。並不和「正名」一樣，因爲正名是求名與實相符。

說到這裏牽涉到墨子上一段。墨子論辯，以爲『將以明是非之分，審治亂之紀，明同異之處，察名實之理，處利害，決嫌疑焉，摹略萬物之然，論求羣言之比，以名舉實，以辭抒意，以說出故；以類取，以類予，有諸己不非諸人，無諸己不求諸人。』這一段所論其實亦和正名一樣。其中所謂名實之「實」乃是指「彼名者」(Referend)，亦即是「對象」(Object)。倘若把「名」等於云謂 Predicate，把「實」等於「主體」Subject)，則「實」便爲「個「不盡者」Something Unexhaustible 了。必引出誤解。所謂「以名舉實」就是名必與實相符，然後才舉得起來。至於「摹略萬物之然」更是所以命名之故。不摹略萬物之然便不能定名。總之，中國思想總是因萬物之然而各定以名；因名而見理；因理而有秩序，於是治亂乃得判分。至於所謂「以類取」與「以類予」乃根據「辭以類行」而來。但於此所謂「類」卻決不和亞里斯多德所謂genus相同。於此所謂以類取即等於取比，取比亦就是取譬。以其相近相似而比之。乃是觸類旁通的意思，並不限於指其有所屬。因爲亞里斯多德的genus必須與其主張物有「屬性」(attribute) 相聯。換言之，即必主張物有屬性方可有類可歸。亞里斯多德的定義說，與其他分類說及範疇說乃是整個兒的一套，有密切的關聯，中國人思想對於主體與屬性的分別不十分清楚，所以對於「類」的觀念亦決不合乎亞里斯多德的程式。須知屬性的存在是依靠主體的不可缺少。旣然「云謂」不十分顯明則當然屬性的概念亦不會發達。這便是汎象論的一個特徵了。證以荀子上正名篇所說的下列一段更爲可信。「凡同類同情者其天官之意物也同。故比方之，疑似而通，是所以共其約名以相期也。」可見名由人而定；類由約而成。中國只有唯名論 Nomanalism)，而無「唯實論」(Realism)。唯名論與現象論又是有相當關係的。

五

第一與第二兩點旣已討論過，現在請討論第三點。第三點就是因爲中國文字沒有語尾變化以致在思想上範疇的觀念不會發達。我此處所謂「範疇」(Category) 是取亞里斯多德的本義。後來西方學者對於範疇雖各有各義，不限定遵守亞氏的遺規，然而其原始卻創自亞氏。後來之說總不免多少與亞氏有相當的姻緣。按亞氏的說法，所謂範疇有十個，即「體」，「量」，「性」，「關係」，「位所」，「時」，「處」，「態」，「施」，「受」。後世論者多以爲這是言語的種類。其實亞氏所謂 Yevn Twv Ovtwv 乃是所以狀存在之種類 (Kinds of Ways of Saying it)。換言之，即言語的狀態之種類。這卻和文法有密切關係。「體」是言語上的主辭，如「這是紅的」之「這」，「量」如「我們」之「們」，在西方言語得以語尾表示之(如英文之語尾加S)。「性」如「這是紅的」之「紅的」，在西方言語是形容詞，形容詞有一定的語尾(如英文之Tive) 關係一亦然，至於「處」即是空間，在西方言語上有所謂Dative case。「時」是「時間」，即是文法上所謂Tense是也。此外「施」與「受」在希臘文更爲明顯，即有所謂Voice (即格。)凡有三格，曰能動格，曰中性格，曰被動格。都是以語尾變化表現之。至於所謂「態」與「位所」尤其是希臘文所特有的。總之，亞里斯多德的十個範疇完全是由文法上言語的格式而成的。西方的言語是這個樣子，所以才有這樣的範疇。東方言語根本上不如此，則自然不會有這樣的範疇。

但範疇的觀念卻與哲學有最密切的關係。西方哲學可以說根本是建立於範疇的觀念上。有人下哲學的定義以爲哲學是批評範疇之學 (criticism of categories)。但我們要比較溫和些，還是採取伯洛德 C. D. Broad) 的分類爲妥。他分哲學爲二部分，一爲批評的哲學(critical philosophy)；一爲猜想的哲學 (speculative philosophy)。如果中國思想上範疇的觀念不發達，



甚至於說沒有範疇，則可以斷言中國便沒有所謂批評的哲學了。只能有猜想的哲學。

實際上我們發見情形確是如此。中國哲學上有許多的概念，例如古代的「天」是一個概念；孔子的「仁」亦是一個概念；老子的「道」亦然；後世性惡性善的論爭上的「性」亦何嘗不是一個概念。所以我以爲中國哲學的一個特徵是：只有概念 concept 而無範疇。要說明此句必須對於概念與範疇的不同加以申述。範疇的特性是：必須附於物而後見。而概念本身是一個「東西」(entity)，範疇則不是東西，僅是一個空的「方式」(form)。中國人所以只有概念是因爲中國人只有「實物」的觀念，而很少有方式的觀念。我個人的經驗即證明此點。我教授西方哲學多年。對於中國人初學西洋哲學的最難使其了解的就是康德一流德國派的方式主義哲學 formalistic philosophy)。而英美的經驗派卻一講即可以懂的，可見中國人的心思是對於這一方面很欠缺。範疇就是方式。方式是附於事物而存，雖不離事物卻又非事物。例如空間與時間，都是必附於事物的。空間時間卻不是事物之一種。說事物在空間時間上是可以的；但不能說空間時間亦就是一種事物。對於這種附於事物的最好是以語尾來表示，而以語根表示事物。所以有語尾變化的文字最容易表示這種附於事物的方式。中國文卻都是單字。每一個字表示一個事物，是很相宜的。至於亦以一個單字來表示那些附於事物的便容易把方式變爲實物了。所謂hypostatization 的一種錯誤，在中國文字上最易犯，就是如此。

說者或可以周易來難我。以爲卦就是方式。殊不知方式與象徵在性質上很不同。象徵是代表者，而並不是本物。方式則就是本物，不必用代表。並且象徵本身雖是永恆的，而其所代表的卻是盈虛消息。方式則永是不變的，普遍的，與自存的。可見二者決不可併爲一談。

我在上文說，中國古代思想是以象在先而物在後，這一點和希臘的柏拉圖相同。不過柏拉圖把他的所謂 eidos, idea 發展爲「方式」，爲「法則」，爲「原理」，爲「模型」；乃成爲固定的，靜止的，永恆的了。而在中國則「象」本身卻不會像柏拉圖那樣變爲條理，只能成爲一種「徵候」用以指示變化 (即消息盈虛)。其結果中國遂只有一個相涵關係的宇宙觀。這個宇宙如萬花鏡一樣，一點一轉其餘皆隨之而變；而柏拉圖的思想卻產生一個固定的原理與法的世界潛存於現象的世界之背後。西方人的心思爲亞里斯多德的名學所支配。西方人的科學卻爲柏拉圖的理型說所支配。中國人科學思想不發達並不是由於中國人缺少對於自然現象的研究熱心，乃是平素沒有一種啓發或助長科學研究的宇宙觀潛伏於人心中。須知西方的科學完全是西方哲學所暗示的。所以我以爲介紹西方哲學於中國只有助長中國人於研究科學時所可有的想像力。已故的丁在君先生把哲學認爲是科學發展的阻礙，實在是太不明西方文化的性質了。

六

第四點是因爲中國言語的『特別點』(peculiarity)，遂致很難構成『名學上的正式辭句』(standard form of logical proposition)。名學的單位是辭句(舊譯命題，似甚不安。)如果沒有「基本辭句」(typical proposition，則全套名學的推演必發生困難。

所謂正式辭句當然是依靠主體與云謂，而就中所謂『繫辭』(copula) 亦居重要地位。沒有繫辭便不能表示云謂。在英文上繫辭是 is，即動詞 to be。即中國口語所謂『是』，然而我發見中國除了口語的「是」字以外，文言上卻很少有與英文 to be 相當的字。試將「者也」，「爲」，「是」三種以次討論之。

例如：「仁者人也。」義者宜也。」這兩句話似乎是說：仁是人，義是宜。其實卻不通。又如說文上天者顚也；帝者諦也。若說天就是顚，帝就是諦，則顯然不通。胡適之先生因爲儒者柔也，就說儒者是亡國之民，亦是爲了這樣的文句所誤。中國雖有以音相近爲訓的舊例，然而根本原因仍在於「…者…也」這個式子不表示「相等」。換言之，即不是正式的繫詞。我們不能拿他當作英文的 is 來看待。欲明其故，當先說明音與字之分別。在中文不如在西文爲顯明。以英文言之，如 'Ah' 'Hallo' 都是音，而不是字。明白了音與字不盡相同，則便可知道「者」「也」在最初都是音。說文上這二個都是訓爲具體東西。可見其用爲語助乃完全出於借用。正猶「的」，「底」，「地」一樣。都是代表一個音，如說「我的書」，亦可以寫作「我地書」，又可以寫作「我底書」。但「地」的原訓是另外的一個東西；「底」亦然。凡此都是以音相同而拿來借用的。借用旣久遂成固定。者與也亦是如此。「者」是代表頓看的音，即是所謂「逗」。「也」是長音。都純粹是語助。且須知乃是語助之音而不是語助之詞。中國文字最特別的地方是有語助。語助的性質和西方文字的語尾不同。例如：「維鵲有巢，維鳩居之」的「維」就是語助。語助可在語前，不限在於語尾。並且語助是代表音調，好像英文的 accent 一樣。所以英文詩以 accent 的多少即等於中國詩的五言七言。語助乃是爲了調節音調之用，而於文法無大關係。所以「仁者人也義者宜也」二句即等於說「仁人義宜。」其加上「……者……也」並不能把他變爲名學上的辭句。

（未完）


初中學生升學會考自修必備要籍

上海各中學各科現任教師合力鉅著

題解中心 初中複習叢書 全書十六種分訂十鉅冊

公民 徐金濤編 定價大洋二角

國文 譚巨璧編 定價大洋三角五分

英文 成靜成編 定價大洋二角五分

算學(算術代數幾何三角) 王德勳編 定價大洋六角

植物學 王善彰編 定價大洋二角五分

動物學(附生理衛生學) 王善彰編 定價大洋四角

化學 張靜能編 定價大洋三角

物理學 鮑志新編 定價大洋四角

中外歷史 吳墨卿 顧序東編 定價大洋五角

中外地理 張遠齊 顧序東編 定價大洋三角五分

特價七折

廣州會文堂新記書局經售 自動電話一五〇七六



中國第一大印刷所

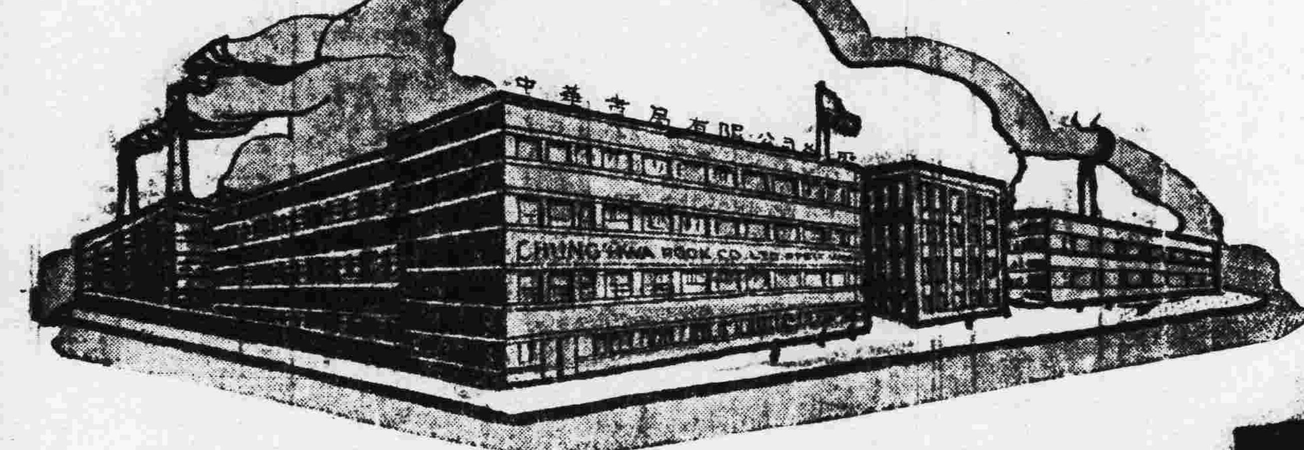

中華書局印刷所

承接大宗印件

本局在上海自建澳門路新廠連哈同路舊廠廠屋面積共六十萬平方呎

在香港九龍馬頭角自建分廠廠屋面積十餘萬方呎

備有最新式機器數百台三廠工人達二千餘名關於膠版(即橡皮版)雕刻凹版雕刻凸版聚珍倣宋版照相版電鍍鋼版西文排版(用新式打字鑄造機)此外如鉛印石印金屬版等均應有盡有

國民政府發行之公債大半均本局印刷

中央銀行廣東省銀行廣西省銀行均將紙幣委印

技術精良信用卓著久執印刷界牛耳如承 委印無任歡迎

香港分廠：香港九龍馬頭角、電話五九〇二七

香港分局：香港皇后大道中、電話二〇六三五

廣州分局：廣州永漢北路、電話一一八一四 一一七六六

梧州分局：梧州大中路、電話二一七二

各省分局三十餘處華南如福州、廈門、汕頭、昆明、及星架坡等處。

上海 中華書局印刷所謹啓



胡漢民先生遺著

特售半價

革命理論與革命工作 定價二元

三民主義的連環性 定價四角

三民主義者之使命 定價三角

總理全集 精裝 定價八元

不匱室詩鈔 甲種五元 乙種二元五角

唯物史觀與倫理之研究 定價五角

資本論解說 定價一元

新經濟學 定價一元二角

社會主義史 定價六角

革命與反革命 定價八角

民智書局

# 哲學週刊

主編人牟宗三

星期三出版

第三十九期目錄

從中國言語構造上看中國哲學(續)……張東蓀

廿五年五月廿七日



**本刊稿約**

一、本刊除由主編人及同人撰稿外並歡迎投稿

一、來稿發表後酌致稿酬每千字一元至三元

一、對於本刊之主張有所討論者由主編人撰文答復此項文字一經發表仍照來稿奉酬

一、來稿須繕寫清楚字跡潦草者雖佳不錄

一、來稿無論長短概不退還

一、來稿請寄明東山中山路一號學海書院牟宗三先生收


## 從中國言語構造上看中國哲學(續)

張東蓀

三

中國言語上沒有語尾變化，以致主語與謂語不能十分分別，這件事在思想上產生了很大的影響。現在以我所見可舉出四點：第一點是因為主語不分明，遂致中國人沒有「主體」(Subject)的觀念；第二點是因為主語不分明，遂致謂語亦不成立；第三點是因沒有語尾，遂致沒有tense與mood等語格；第四點是因此遂沒有邏輯上的「辭句」(proposition)。請以次說明之。

先講第一點與第二點。因為二者是一件事的兩方面，故可合併討論。所謂沒有主語不是說主語不存在，乃是說主語的地位與其謂語的分別在文句上與字形上不能表現出來。如此則主語與謂語便列於同等了。主語與謂語既是同等，則在思想上便不產生主從的分別，而一律是平等的。

所謂平等就是每一個字代表一個觀念，而這個觀念在本身上沒有任何區別而都是平等的。例如說，「走得快」則此「走」字既可作英文的run(動詞，)亦可作英文的running(名詞)來翻譯。如依後者來翻譯，則「走」便成為主語，而「快」為謂語。反之如照前者來看，則「走」又成為謂語了。又如：「風風雨雨。」我們說第一個「風」是名詞，第二個是動詞。但亦未嘗不可強辯而硬說第一個「風」是動詞，第二個是名詞。因為只看你如何解釋。在此處只因為第一種解釋比第二種解釋可通，並非在文字本身上有何證據。又如：「人語」自然是譯作man says，但亦可譯作human speech二者都很通順。「語」字的性質卻大有不同了。由此可知中國文字沒有語尾變化，便沒有正式的動詞。凡動詞都可以本身不變化而變為名詞。名詞亦可本身不變化而變為動詞。須知沒有正式動詞，所以便沒有分明的謂語。這樣情形其影響於思想卻至少有二點可言。

第一點是因為沒有分明的動詞，所以謂語不分明，而因為謂語不分明，遂致主語不分明。主語不分明，乃致思想上「主體」(subject)與「本體」(substance)的概念不發達。

雖則馬林奴斯基(Malinowski)以為初民言語中自然具有「實質的格式」(real categories)，他說。最普遍的就是言語時所指的主體。初民所有的只是一種很粗疏的能了，但他卻以為後來一切關於「本體」的概念都是由此發展而出。他名這個很粗疏的「主體」觀念為Protousia，意在可與亞里斯多德所謂ousia相當。著者當然亦承認他的此種主張：即初民言語未嘗沒有「主體」一格。不過中國言語的構造有些特別的地方。確乎對於「主體」不重視。因為在言語構造上顯不出對於「主體」的重視來，所以同時在思想上亦不把「主體」發展為「本體」。欲明其故，非借用亞里斯多德來作陪襯不能說得明白。亞里斯多德在他的形而上學上講得很透徹。就是說哲學上的本體是由名學上的主體而來。名學上不能無主體，則哲學上便自然會有本體的概念。欲在哲學上證明宇宙不能無本體只須在名學上證明言語不能沒有主體。無主體便不能成為言語。譬如說「花紅」，即是說，「花是紅的」，同時亦就含有「此是花。」所以這個「此」字是不能缺少的。因為「花」在「此是花」一句中是云謂而不是主體。雖則在「花是紅的」一句中是主體而不是云謂。可見無論如何推到最後總不能不有一個赤裸裸的「此」。這便是說，一切云謂都是加於主體上的。雖可累積起來，但卻離不開主體。所以亞里斯多德以為主體是云謂所加於其上的，而其自身卻不能變為云謂加於他物之上。否則思想上的三個法則，(即同一律，矛盾律與排中律)皆不能成立。關於亞里斯多德的這種說法我不想在此處多述，將來或許另文作詳細的研究。總之，他是把主體與云謂分作截然不同的兩種。云謂之依靠主體正好像衣裳之被穿於人的身體上，如沒有人的身體則衣裳決不會直立起來。人的身體只能穿衣裳，卻不能自身再變為衣裳又被他物所穿。這樣則主體與云謂乃是截然不同的了。於是凡成為一句言語必定有個主體又有個云謂。只有主體而無云謂，則不成為「言」。只有云謂而無主體則不明「所言」。所以一個成為言語的句子必須有主體與云謂。亞里斯多德的這個主張實在是根據西方人(狹義言之，即希臘)的文法。然而這樣的文法卻代表西方人的「心思」(mentality)。亞里斯多德把這樣的西方人思想習慣加以整理作成系統的說明，遂成「亞里斯多德的名學」(Aristotelian Logic)。這樣的名學支配了西方人(廣義的)數千年。現在，如懷特海(Whitehead)一流人們雖在那裏反對這種名學，然而西方大部分學術以及日常生活依然是在這樣的名學所支配之下。

我們把這樣的西方情形拿來與中國對照一下，便可發見中國的特點。中國的文句上「主體」的重要既不分明，所以中國哲學上始終沒有「本體」的思想。西方哲學的本體觀念是和西方哲學的開始同時的。人人都知道西方哲學的鼻祖是泰勒斯(Thales)。他主張萬物都是由水而成。雖則這個思想很幼稚，然而其思想的態度卻把數千年西方哲學的運命決定了。就是西方哲學始終忘不了去追求本體——不論本體是甚麼。照上節所述的亞里斯多德的名學來講，則這個本體又是因為名理上的主體推出來。即既是主體不可缺少，則便有了所謂Particular Substance。須知「各自的本體」既不可缺少，則勢必推至有個「根本的本體」(Primary Substance)亦是不可缺少的。西方哲學之追求本體是由西方的名學使然；而西方名學之必須有主體是由西方的言語構造使然。

中國言語上不重視主體以致中國思想上對於本體的概念極不發達。中國最古的哲學是周易。所謂八卦雖是為卜筮用的，然亦是文字之始。乃由是觀相而成。故說：『聖人設卦觀象』。其實乃是觀相造卦，用以象徵若干變化的式樣。所以周易在哲學思想上只是用「象徵主義」(Symbolism)來講宇宙萬物的變化即所謂「消息」是也。故說：『生生之謂易』。其中並無「本體」的觀念(即無所謂伏在背後的實體underlying substance)。雖曾有「易有太極，是生兩儀」一語，然所謂「太極」只是元始的意思。察中國文字對於元始很有許多字。例如「一」字，許慎的說文云：「惟初太始，道立於一；造分天地，化成萬物。」可見「一」字和「元」字都和希臘文的arche相同。並不含有Being的意思。此外如「天」是從一從大。中國古代最普遍的觀念是「天」。但中國的「天」卻不作「本體」來解。至多只能說是可以等於斯披諾剎之所分別的Natura Naturans與Natura Naturata中之Natura Naturans。而不是Natura Naturata。(按此二語，前者可譯為「能的自然」與「所的自然」。亦即自然之能的方面與自然之所的方面。)與「天」字相同的有「帝」字。說文云：「帝，諦也。」諦即審諦之意。都是表示一種行為；偏於能動的方面。儒家更繼承這個「天」的觀念，以為天是覆育萬物的。這種覆育萬物的德是仁。所以孔子特別提出仁字來。孔子不講形而上學而只講道德問題是正和蘇格拉也相同。總之，中國哲學思想上始終沒有像亞里斯多德那樣講Being as Being To ov nov)的。老子一派講到「無」字，但須知這是一個消極名詞，等於「非甲」「非乙」一樣，不能指一件東西。所以周易也罷，老子也罷，都是注重於講Becoming而不注重於Being。這固然是中國哲學的特性，卻亦是由於中國言語構造上不注重「主體」使然。亦可以說中國言語上不注重主體和中國哲學上不注重本體都是同表現中國人的思想上一種特性。

四

第二點是因為中國言語構造上不注重主體，以致謂語的存在亦不十分分明，其影響於思想上則必致不但沒有本體論，並且還是偏於現象論(Phenomenalism)亦可稱為汎象論Pan-Phenomenalism。試舉周易來說，即最為顯明。所以八卦以及六十四卦都是用象徵來表示變化的式樣。不但對於變化的背後有否本體不去深究，並且以為如能推知其互相關係則整個兒的宇宙秘密已經在掌握中了。又何必追問有無本體為其「托底」(Substratum)呢？可見易經的哲學是完全站在「相關變化」(Functional Relation即相涵關係)之上。英人斯太冰(L.S. Stebbing)女士在其現代名學上說，實驗科學與歷史科學之區分就在於前者應用數學以明其相涵關係而可以刪除「主體」(the Substantive 按亦即是Subject)而歷史科學則不能如此。我以為可以換一句話來說。即一切用數理來表明的科學可以不用亞里斯多德式的主體與云謂的名學。其他一切科學則仍離不了這個亞里斯多德式的名學所支配。懷特海與羅素一派人物是受了數學的訓練，所以他們反對亞里斯多德式的名學。其實這樣的名學依然是西方的「心思」(mentality)的代表。中國人根本上沒有這樣「心思」，所以一切思想不出於這樣的名學。因為不出於這樣的名學，所以不得不有些汎象論的色彩。又如五行之說，其中所謂，金木水火土，決不是像恩陪都克萊斯(Empedokles)之所謂四根。因為他所謂「根」至少有「元素」(O




陳良烈　霍廣河　李志文　何紹甲

鄧鳴芹　李雪英　鄧時舉　李文欽

陳香林　沈伯宏　蘇鴻元　黃石松

林礪儒　張元譜　陳貫純　曹冠英

崔載陽　黃字勤　丁景堪　黃蘭友

祝明棟　陳善伯　何引夫　陳剛

張友琴　歐元翰　康奉恩　唐富言　閻人俊

區聲白

**壹致介紹**

欲費時三兩日，讀完一冊費洋三兩角。買得一書。而全部作文方法卽能獲得。最低限度。亦可減免文字上之一切謬誤者。請信任吾等接受此番忠實之介紹。備此一書。慎勿錯過。

一個國文教師 **寫給作文自修者** 黃霜華先生著

首次到書　頃刻售罄　現在再到　購請從速

於
- 教師……任意學生作文自修者
- 家長……期望子弟作文通順者
- 學生……愛好研究作文方法者

廣州財政廳前 **大東書局經售**



**商務印書館 最近出版 新書**

▼國學基本叢書 續出五種

庚子山集……北周庾信撰 清倪璠注　二冊一元二角

暴書亭集……清朱彝尊撰　三冊二元

方望溪先生全集 清方苞撰　二冊一元二角

十駕齋養新錄……清錢大昕撰　八角

孫淵如先生全集 清孫星衍撰　八角

國學小叢書 續出二種

孝經要義……陳柱著　一角五分

毛詩楚辭考……兒島獻吉郎著 隋樹森譯　二角五分

現代哲學之科學基礎(哲學叢書)　傅統先著　二元

印度哲學史綱(中山文庫)　黃懺華著　一元

宋元學案人名索引……鄧元鼎 王默君編　五角

各體文選……支偉成編　二冊 一元二角

建設的大眾語文學……(國語運動史綱序)　黎錦熙著　二角

最新日本口語文法……汪洪法著　一元

國立中央研究院歷史語言研究所集刊　第五本 第一分　五角

黑格爾的歷史哲學……朱謙之著　三角

文化移動論(史地小叢書)……李寶瑄譯　五角

戴剡源年譜(中國史學叢書)……孫弗侯著　六角

苗族調查報告　鳥居龍藏著 國立編譯館譯　二元八角

續出 **漢譯世界名著** 九種

烏託邦……T. More著 劉麟生譯　四角五分

移民論……J. W. Gregory著 繆端生 胡珍元譯　九角

近代歐洲外交史……R. B. Mowat著 王造時譯　一元四角

社約論……J. J. Rousseau著 徐百齊 丘瑾璋譯　七角五分

經濟學歷史方法論　J. J. Labor英譯 L. Wolowski著 鄭學稼重譯　七角五分

中古及近代文化史　C. Seignobos著 陳建民譯　一元二角

彌蓋朗琪羅傳　R. Rolland著 傅雷譯　六角五分

托爾斯泰傳　R. Rolland著 傅雷譯　八角

墨索里尼對話錄　E. Ludwig著 周兆駿譯　七角五分

▼世界文學名著 續出五種

英國小說發展史　國立編譯館出版 周其勳等譯　一元八角

熙德　P. Corneille: Le Cid　中華教育文化基金董事會編譯委員會編輯……陳綿譯　四角

依斐格納亞　Euripides: Iphigenia in Tauris (同上委員會編輯)……羅念生譯　六角

英國短篇小說集　C. Lamb等著 韓侍桁選譯　五角

意大利短篇小說集　Bandello著 戴望舒選譯　四角五分

日本短篇小說集　芥川龍之介等著 高汝鴻選譯……六角五分

炎荒情血　P. Loti: Love in the Desert……劉勳歐 卓譯　五角

拂拉西　V. Woolf: Flush……石璞譯　四角

大學叢書 續出三種

世界文化史……L. Thorndike著 馮雄譯　精裝本五元五角

水力學……張含英著　精裝本三元 平裝本二元二角

教育實驗法　McCall著 薛鴻志譯　精裝本二元二角



開明書店十周紀念創刊

**新少年**

第九期出版

五月……編者　今年是虎疫年……余在學

少年閱報室……逸文　機器與失業……崩緣

史太哈諾夫……斯文　鋁的故事……黃長封

法國馬其諾要塞……穆穆　周作人的「小河」(文章展覽)……聖陶

上海虹口小菜場……息予　遠足(美術故事)……豐子愷

朝儀(歷史小品)……雲彬　學生愛國運動(讀報指導)……華生

少年印刷工(長篇小說)……茅盾　懶惰的氣體——淡氣……顧均正

單位……王峻岑　花的由來……陶秉珍

此外尚有新少年談座小科學家插圖等不及備載

每冊零售八分　預定全年二十四冊一元八角

開明書店　上海 南京 北平 廣州 漢口 長沙

C461



**初中經訓要題解答**　王頌三

論語書中重要之點發為若干問題答以原文並加白話註解以助記誦又書中名言哲論分加白話解釋以便瞭解書首列以「概要」「要義」兩篇讀者易得概念全書二百二十九題實論語之精華會考生讀此可收事半功倍之效

實價三角　開明書店代售

## 教廳令職業學校 須設顧問委員會

### 聘請農工商各界專家或領袖組織之 溝通供求意見以供訓導教學之參攷

教育廳昨訓令各職業學校云、現奉教育部廿五年四月二十七日普字第五六七三號訓令開、「查上年度教育統計、各省市職業學校、已較前增加、惟據本部派員視察報告、各地職業學校、內容均欠充實、而關于學生之精神、訓練、學科、教材、實習項目等、多與職業界之實際需要、未盡吻合、欲求改善、除提高學校經費標準、充實設備外、亟應聯絡職業界、溝通供求意見、俾供訓導教學之參考、迭經本部通令在案、最近頒發職業學校、與建設機關協作大綱、更需與職業界負責人員、商訂學生實習辦法、以收實效、茲經本部規定職業學校、應設置學校顧問委員會、由學校聘請農工商各界專家、或領袖組織之、以謀訓教之切合實際、合行檢發辦法一份、令仰遵照、并轉飭所屬各公私立職業學校、一體遵照、此令、等因、附發職業學校設置顧問委員會辦法一份、奉此、合行令仰該校遵照、此令、

「職業學校設顧問委員會辦法」

一、各職業學校、爲謀增進訓練效率、適合實際需要起見、應依照本辦法之規定、設顧問委員會、二、顧問委員會、由學校聘請與學校同性質之農工商各界專家、或領袖五人至七人爲委員、三、顧問委員會開會時、由校長主席、訓育教務實習各主任、均應出席、四、顧問委員會委員、概爲名譽職、但出席會議時、得酌送旅費、五、顧問委員會、每三月開會一次、遇必要時、得由校長召開臨時會議、六、顧問委員會之任務如左、(一)關于學生之服務道德、及精神訓練事項、(二)關于職業學科教材之審核及選擇事項、(三)關于學生校內外實習之指導及接洽事項、(四)關于畢業學生之就業事項、(五)關于其他學校設施之建設事項、七、各校附近如有同性質之職業學校、得聯合組織顧問委員會、其委員名額得酌量增加、八、顧問委員會議決事項、由校長斟酌執行之、九、本辦法自教育部頒佈之日施行、

## 教部劃一圖書館 立案備案表式

### 教廳飭各圖書館遵照

教育廳昨訓令各公私立圖書館云、現奉教育部二十五年五月四日統伍與第六一〇六號訓令內開、案查各省市公私立圖書館立案或備案時應行呈報事項、業經奉部頒佈之書圖館規程分別規定在案、惟各省市公私立圖書館立案或備案呈報事項及格式、殊不一致、查核頗感困難、茲爲劃一整齊起見、特製定表格兩種、嗣後凡各圖書館立案或備案時、均須依式填報、合行檢發表格式樣、令仰知照、并轉飭所屬一體遵照、此令、等因、計發圖書館立案備案表格式二種、奉此、除分行外、合行抄發表格式樣二種、令仰知照、并轉飭所屬一體遵照、此令、計抄發圖書館立案備案表格式二種、(表畧)

## 北平師大 在粵招生

### 函教育廳攷送三名 七月十三開始報名

教育廳昨令所屬云、現准國立北平師範大學函送廿五年度各省攷送學生簡章乙份、請查照辦法、由本廳攷送學生三名、等由准此、除佈告外、合行令仰該縣該校即便遵照通告所屬高級中學及高中畢業生知照、如有志投攷者、應即查閱簡章、依期來廳報名可也、此令、

攷送簡章

一、修業年限、本大學修業年限四年、二

、志願主科、本大學各院主科列左、教育學院設下列主科、1.教育、(分行政心理二組)、2.體育、文學院設下列主科、1.國文、2.外國語文、3.歷史、理學院設下列主科、1.數學、2.物理、3.化學、4.生物學、5.地理、三、投攷資格、投攷者須具有下列資格之一、(一)公立高級中學或曾經立案之私立高級中學畢業者、(二)與高級中學同等程度之公立師範學校、或公立及私立經立案之私立大學預科畢業者、會攷實行後、畢業生報名時、須呈驗會攷及格証書、(但教育部明令展緩會攷各省市之畢業生除外)其高中師範科畢業者須呈驗服務証明書、四、試驗科目、第一試、(普通科目)「國文」作文標點及翻譯、(文言翻白話)「英文」文法作文翻譯、(英譯漢)(漢譯英)「數學」算術、高中幾何、高中代數、三角、第二試、(特殊科目)(一)志願以教育爲主科者、須考下列科目、生物學、心理學、智慧測驗、(二)志願體育爲主科者、須攷下列科目、體育技能、智慧測驗、(三)志願以國文爲主科者、須考下列科目、國文法、國故思想、概要、(四)志願以外國語言爲主科者、須考下列科目、英文講讀、作文、(五)志願以歷史爲主科者、須攷下列科目、中國文、世界史、(六)志願以教學或物理爲主科者、須攷下列科目、高中物理、數學、(高中代數及平面解析幾何二門合攷三小時完卷)(七)願志以化學爲主科者、須攷下列科目、高中化學、高中物理、(八)志願以生物學爲主科者、須攷下列科目、生物學、化學、(九)志願以地理爲主科者、須攷下列科目、中外地理、自然地理、投考各生、除經上項試驗及格外、須經黨義試驗、(根據部須中學公民課程標準擬題)及口試及格、方能錄取、體格檢查、於錄取後在辦理入學手續前舉行之、其患較輕症候或身體衰弱者、令其療治、較重者保留資格、准其休學、五、報名手續、投考各生須繳應交証件及最近半身四寸像片六張、六、各項費用、本大學本屆所招新生、不收學宿費、但膳食書籍講義旅行參觀制服體育等一切費用、概歸學生自備、七、入學手續、凡錄取之學生、須填具入學願書、邀同正副保證人填具保證書、繳納保証金廿元、(畢業前無論令其退學或自請退學概不退還)及軍訓制服半費先交六元、(不足補交)八、注意事項、(一)凡學生入校後不得更改姓名、(二)凡投考資格與第三條不符而矇混後考者、雖取錄入校、一經查出、即令退學、「附廣東教育廳報名及考試日期」、一、報名日期、自七月十三日起至七月二十七日止、二、考試日期、自七月三十日起、

## 教廳推行義務教育概況

教育廳長黃麟書於推行義務工作、不遺餘力、年來進度甚速、茲將推行義教情形、探錄如次、

### 一、經費之籌劃

教廳籌劃義教經費、分兩方面進行、一爲請求省府及中央補助、一爲規定各縣市地方自行負担、廿三年十一月、省府核定該年度補助費二萬零一百八十元、係照教廳所擬辦法、除由原定省立計政學校經費一萬九千餘元移撥外、不足之數、由省教育臨時費項下撥足、迨廿四年五月間、以補助各縣辦理義教成績甚佳、人民需求迫切、惟限于補助款額、未能多行設校、故教廳乃呈請增加補助經費、除請由省庫增撥十萬元外、再請中央補助卅一萬元、嗣經省府准予所請、照數增撥中央核定補助十三萬元、廿五年度之補助費、亦經分別再行呈請增加、一、擬請由省庫增至卅萬元、二、擬請中央增至四十五萬元、

規定各縣市地方自行負担之義教經費、其籌劃方法、(一)各縣市於實施征收地稅時、應於留縣五成提撥教育經費百分之卅項下估最高額數、(二)所有各項新增稅捐、得由各縣市政府或教育經費管理委員會呈請教育廳轉呈省政府酌定提留若干成、(三)各縣市變賣官產或查封之逆產及一切罰款、應提撥半數、(四)凡全縣全市共有之地方公欵及公產、得由縣市政府酌量提撥、(五)整頓現有教育經費、即將整理增收之款、提撥半數、(六)縮減一切無謂政費、及將中等以上學校已設而不甚需要者酌量收束或縮小、而將其節存之經費撥充之、(七)各區鄉鎮原有學田花紅以及文會書院等款、應悉數提撥、(八)各鄉族祖嘗每年以入租息、須提撥百分之廿至四十、(九)各區鄉鎮廟產寺產神會產等項應酌量提撥、(十)各區鄉鎮公有山林土地出息、酌量提撥、(十一)瀕海沙骨以及鴨埠、魚埠、蝦埠、禾虫埠等出息、應酌量提撥半數以上、(十二)其他、(未完)

## 教育簡訊

### 勷大定下週 舉行首屆畢業試

省立勷勤大學、二十四年度第一屆畢業學生、計有工程系四年級一班、機械工程系四年級一班、另有土木專修科二年級一班、該校當局、以各班畢業期屆、應成立畢業典試委員會、除林校長、陸副校長、爲正副委員長、各院長該系主任爲委員外、并加聘校外各著名專家爲典試委員、以示慎重、查該校註册部、昨已將各種畢業表册呈報教部、定下月二日舉行考試云、

### 中學畢業班 期攷提前十天

本市公私立中等學校、依照歷年慣例、各將畢業班最後一學期期攷、提前十天舉行、查學校行政歷、原定畢業班期攷日期爲六月十八日、現則提前八日開始、準十五日以前結束、但在期攷結束後、各生仍須留校補習、準備于七月二三兩天參加會攷、至各中學其餘班級、則俱照廳定時間(六月廿五日)、舉行學期攷試、七月底前結束完竣云、

### 省民教館組織 仁化丹霞旅行團

省民教館以仁化丹霞名勝、風景清幽、特發起組織旅行團、領導民衆前往遊覽、該團自開始報名迄今、到館報名參加者、已有十數人、現定卅日晨由省乘廣韶車出發、預算在該地留一二日、始行回省云、

### 教師節 各小學放假一天

六月六日爲教師節、市轄小學校教職員、屆時舉行盛大慶祝大會、是日各小學校、一律放假一天、又市小教聯會會員組織之音樂隊、現已進行編歌曲、準在教師節日、公開演奏云、

### 市民教第一區 舉辦汽車駕駛班

市民衆教育第一區委員會、爲計劃生計教育、擬次第籌辦職業教育班、以造就一般技術人材、于日前常會、由生計部主任張炳鑾委員、提出汽車駕駛班招生章程、即席通過本辦學額暫招十名、學費免收、每人收回實習用電油費十元、學習時間、定六月一日開始上課、至七月三十日止、每日下午六時至七時爲上課時間云、

### 台山中學舉行 廿七週年紀念盛況

台山中學此次舉行二十七週年紀念、各情已迭誌前報、查廿四日爲紀念佳日、各機關團體校學、均踴躍到校加參、四鄉男女、到來參觀者、亦甚擠擁、情形甚爲熱烈、查是日到場觀禮者、有章縣長萃倫、及各機關代表等八人云、

### 鄒魯派蕭冠英 出席世界大學會議

中大校長鄒魯、以德國海特堡大學第三次世界大學會議、迭經函請參加、原擬屆時撥冗出席、現以公私事務繁劇、胡主席飾終大典、亟待勷贊、決打消前意、改由前派出國考察工業教育之蕭冠英氏、順道代表參加、查蕭氏于廿八日乘意大利郵船域多利號、動程出國云、


## 嬰兒日後之幸福全握在父母者之掌上

嬰兒日後之康健與體弱端賴乎爲父母者謹慎其食料滋養豐富與否耳壽星公煉奶爲養成康健兒童之特品此奶經長遠之科學經驗悉心研究配製適宜專爲哺兒之用且其所含滋養之份量遠勝其他各奶百倍以上行銷以來讚美者極衆茍非有極豐富之滋養及事實之証明曷克臻此市面雖有大量種種牌子之奶其價貴賤不一而其功效則等於零幸勿忽視之而遺害嬰兒日後之幸福也本公司增設之育嬰指導部經已開幕歡迎 各界攜嬰免費檢驗

育嬰指導部分設

西關 多寶路六十八號電話一三九八二 時間：每日下午一時至五時止

內城 廣衛路九號 時間每日上午九時至十二時 下午一時至五時止

壽星公煉奶公司 廣州沙面英界一一四號 自動電話一五四五二號

## 廣州陽江公會啓事

本會定本月三十一日正午在省立民衆教育館開會員改選董事大會由本月廿一日至廿四日（上午九時至十二時下午一時至五時）爲會員登記期間凡我同鄉請依時親到本會（連新路七十一號）登記爲盼

## 作家

孟十還主編 魯迅等執筆

第二期出版

訂閱全年一元五角 贈送書劵一元 另售每册二角二分

「出關」的「關」 魯迅
髮的故事（小說） 巴金
砥柱（小說） 張天翼
瘋狂的教授俞本干（小說） 歐陽山
雅會（小說） 靳以
一個誠實的兵（小說） 征農
村中喜劇（小說） 蘆焚
馬房之夜（小說） 蕭紅
白夜（小說） 麗民
拉夫（詩） 余在春
我們的學校 魯彥
失蹤 曹力多
鷹 林娜
安得烈、紀德的路 周學普
文學修養的一個基本形態 胡風
果戈理怎樣寫作的 孟十還
作家和言語 鄭伯奇
隨筆三則 蕭軍
關于「大度與寬容」 白燕
插圖九幅

新刊新書

時事類編 三卷十期
東方雜誌 卅三卷十期
文學導報 一卷二期
婦女生活 二卷五期
譯文 一卷二期
宇宙風 一卷七期
時代畫報 九卷
生活教育 三卷六期
時代論壇 一卷四期
明星半月刊 五卷二期
逸經 一卷六期
離滬之前 郭沫若
故鄉雜記 矛盾
叛徒 杜衡
常識以下 王任叔

廣州永漢北路二三九號 上海雜誌公司 電話壹壹七四五五號

鄙人陳琭前用木質篆字圖章一顆曾在廣大郵局開過六二八二號儲金簿一本殊該章經於月前忙中遺失除向該局聲請將舊印鑑注銷及換用新章外特此登報聲明作廢 陳琭謹啓 辰256

## 各界購用保濟丸千萬認明新裝

啓者。本堂創製之老牌萬應保濟丸。功效神速。名馳中外。數十餘年活人萬萬。近因僞冒太多。特不惜犧牲巨資。全部改換新裝。內用名貴玻璃圓罇。外印紅色精細凹版紙盒。以期杜絕假冒。利濟人羣。改裝後。仍照舊價。惟其間發覺僞品極多。除辨明正貨照換新裝外。現恐仍有留存舊裝。未及轉換者。特再派伴携同新裝向各代理掉換。如有遺漏者。請盡國曆五月內通知轉換爲荷。

李衆勝堂保濟丸藥行謹啓

各界購用保濟丸。務請認明此新裝方可購買。免爲僞藥所愚是幸

拾伍樽壹元 零沽每樽壹毫

總行佛山祖廟大街電話九號工場空號
廣州分行漿欄路電話壹伍貳捌貳
香港分行文咸東街電話叁式柒叁伍

## 社會常識

### 孕婦逐月養胎法（下）

青華

妊娠六月　始受精以成其筋，身欲少勞毋逸，此時兒口目皆成，調五味，食甘美，毋太飽，是月如有所動不安，寒熱往來，腹脹滿，體腫驚悸。腹痛如欲墜，手足煩疼，宜服麥冬湯，（麥冬，人參，甘草，黃芩，生地，阿膠，姜棗。）

妊娠七月　始受木精以成其骨，勞身搖肢，毋使安逸，動作屈伸，以運血氣，居燥處，飲食避寒，此時兒皮毛已成，勿多言笑，毋洗浴，毋薄衣，毋飲冷，是月忽驚恐搖動，腹痛，手足厥冷，微寒煩熱，腹滿短氣，常苦頸項及腰背疼，宜服葱白湯，（葱白，半夏，麥冬，旋覆，黃芩，人參，甘草，黃芪，當歸，阿膠，姜。）

妊娠八月　始受土精以成膚革，和心靜氣，無使氣極，此時兒九竅皆成，毋食燥物，毋大怒，是月中風寒有所觸犯，身體盡痛，乍寒乍熱，胎動不安，常苦頭眩痛，繞臍下寒，時時小便，白如米汁，或青或黃，腰背苦冷而痛，目䀮䀮無見，宜服芎藭湯，（白芍，牛姜，厚朴，甘草，當歸，白朮，人參，葱白。）

妊娠九月　始受石精以成皮毛，六腑百節，莫不畢備，此時兒脈絡纏綿皆成，毋處濕冷，毋著炙衣，是月若得下痢，腹滿懸急，胎上沖心，腰背痛，不可轉側，短氣，宜服半夏湯，（半夏，大棗，麥冬，吳萸，當歸，阿膠，乾薑。）

妊娠十月　五臟俱備，六腑齊通，納天地氣於丹田，故使節人脈皆備，只俟時而生，毋庸服藥。

（附註）妊娠自一月至十月，能按照前列方法果佳，否則世俗通例，大多逐月服保產無憂湯，（即俗名十二味頭）一劑，亦屬養胎之道。

### 流體的浮力

陳汝燕

這裏所說的流體，係指能夠流動的氣體和液體而言。對於液體浮力的發現，據說有件很有趣的故事存在。在公歷前二百餘年，Syracuse國王Hiero想知道金匠替他鑄造的王冠是否純金。於是他懸賞徵求能判別他的王冠的人應徵，但苦想不出方法。當時有亞基米德也想應徵，偶然有一次他到浴堂洗澡，覺得他把身體浸在水裏，水有一種力量把他浮起，無論自己用何力量想沉下去，都不能沉下。於是他斷定水具有浮力，發狂似的大聲叫，說他發見了判別王冠是否純金的法子。就是利用水的浮力，他終於把王冠判別出來。

在流體的浮力方面。亞基米德的原理佔據了全部。自從他那次在浴堂的發現以後，便繼續研究。他覺得把身體浸在浴盆中的水裏後。是失却了許多自己的重量，這，當然是水的浮力浮起的結果。他又拿其他物體放入水裏，見放在水裏後重量也減少許多。這不但在水裏如此，使在其他液體也是如此。亞基米德試驗到，物體在液體所失重量。和液體施於該物體的浮力應該相等。於是他公佈他的浮力原理，浮力原理是：任何物體放置入液體中，必失其重量，其所失的重量，與被該物體排除的液體重量相等，亦即等於液體施於該物體的浮力。

亞基米德發見液體的浮力，但氣體也有浮力，輕氣球之所以能在空中浮動和上昇，便是氣體有浮力的緣故。氣體的浮力，完全適合於亞基米德的浮力原理。所以亞基米德的浮力原理是完全應用在流體的全部。

因為這樣，一個物體在流體中的浮沉，便完全可用浮力原理去解釋。把一塊小小的石塊擲入水裏會沉，大的木塊甚至更大的船放在水裏會浮；一個石塊在空氣中會向地面落下，可是輕氣球在空氣中會向天空上昇。我們要決定物體的浮沉，我們要看施於物體的流體浮力是大是小。

物體在流體中會失去重量，這失去的重量與被物體排去的流體重量相等，亦即是流體施於該物體的浮力。所以，假如流體的浮力能較物體原有的重量大，物體在流體便被浮起上昇；反之，若流體的浮力較物體原有的重量小，物體在流體中便是下沉。石塊的重量比同石塊等體積（即被石塊排除開的）的流體（液體和氣體）重得多，所以下沉，木塊船的原有重量較與木塊船等體積的液體的重小，所以浮起。便是輕氣球，被輕氣球排除去了的空氣（即空氣的浮力）較輕氣球重，所以能把輕氣球浮起，使輕氣球向天空上昇。

於是，我們來一個問題：一噸鐵和一噸木那個重些？許多人疏忽一下，一定會說一樣重，因為二個都是一噸。這實在很大錯誤，事實上却是一噸木較一噸鐵重些。大家只要記住物體在空氣中也受空氣的浮力作用，這浮力會使二個不同體積只同重量的物體變更它們的重量的。

### 家庭遊藝（四）頭上破瓜

演法　演者出對觀衆說，大力戲有頭上碎石一技，已足驚人，但予且能於頭上砍瓜，瓜破而頭無恙，語畢，以大瓜一個置於助手頭上，用刀將瓜一砍，瓜裂為二，而頭則絲毫無傷。

用法　大瓜一個，重約三四斤，以西瓜為佳，普通菜刀一柄，須不甚鋒利者，鐵片一條，長三英寸，闊一英寸，厚二分。

說明　先將鐵片橫插入瓜之下部，迨用刀砍下時，其力須適中，不可太大，亦不可太小，以適能砍至鐵片為止，因用力適宜，且有鐵片承之，故不致傷及頭顱，迨將瓜砍開後，即暗中將鐵片拔去，然後將瓜交衆傳觀。

（注意）此套必先練習純熟，方可用頭試演，否則偶有失敗，極為危險也。（嵩）

### 新發明

#### 防火木材

若干年來世人所夢想之防火木材。近已為英國芝加哥火險局所發明矣。此木經數月之實驗。確證其遇火不燃。實為防火之良好材料。其法係將普通松木用化學方法，將鹽浸入木質內。其分量一定。過多過少皆足影響其防火之能力。此木一經製成。其防火能力永久不變。而木材之功用並不稍減。外觀亦不變原來顏色云。

#### 用獸血灌輸病人之實驗

近來蘇俄科學家迭次實驗以羊牛鷄等之血液輸入病人體內以增其抗病之力。肺病，貧血病及數種血中毒病皆曾經輸用獸血而收大效。此種獸血未經輸用前先經特別化驗消毒以期安全。然後輸入人之血管中。蘇俄之作此試驗者為加爾本教授及多角拉斯教授等人。


久咳易成癆！

多咳則傷肺日久易成癆因癆而致命者不可勝數惟查治癆必愈之藥迄今外國醫藥先進尚無發明現祇專門治咳老醫師「唐拾義發明久咳丸」經驗四十年服後直接有華咳除痰之力間接有保肺防癆之功對於久咳痰多胸痛痰血喉癢氣緊各症萬試萬靈故得社會公認確為「根本治咳特效藥」　廣州下九路　唐拾義父子大藥廠

唐拾義　哮喘丸　服後立即喘止　痰消除根　免發誠唯一　治喘良藥也　價目　每瓶一元二毫

高義民　金慧儂　夫婦醫生

▲余夫婦執業十八年彼此合作治理　內科兒科婦科花柳　胃痛嘔痢發熱痲痘抽筋遺洩痔疔魚口便毒腳軟水腫經痛白帶月經不調能使　難孕婦女正常受孕　產科孕吐產後疾病安全料理留醫留產　醫務所一德路石室前電話一四六二〇

何利田大醫師

○花柳皮膚專科○　專醫花柳　定購白濁白帶針藥　確能盡量剷除頑濁　無論新久頑固白濁膀胱子宮炎症睾丸腫大白濁一二十年老白濁均能快捷醫愈　現已遷惠福東路四十六號

血蛇惡癬救星　獅標　那必敵血毒片

此藥行銷各埠十餘年治愈登報恭頌者指不勝屈無論血毒血蛇惡癬見有痕癢紅痾面熱耳紅皮肉浮腫蟲行蟻咬毛髮易脫等狀花柳瘡疔各種毒症及皮膚瘡癩均掃滅無遺　每瓶叁元六毫　大新公司　先施公司　仁壽　老威　普威　新世界　五洲　國華　各埠各藥房均有代售　一德路任永維醫所發行

◎◎太平南路新亞酒店隔鄰　法國醫學花柳專科　何棣華大醫師　專門診驗治療花柳淋梅毒皮膚　設備梅毒華士文反應顯微鏡檢驗男女一切花柳白濁硬疳軟疳疔瘡骨痛橫痃芒菓血淋野雞腫痛皮膚血毒癬疹等症之發生或軍醫新起痳患腺症證象指難宜即檢驗清楚合併除免遺後患（電話一九九六〇）　▲診驗免費　各種針射由二元至五元　負責醫治二十元至卅元

腦病頭痛失眠腎虛得救

鄙人患腦病數年以致頭痛頭刺頭暈腦脹耳鳴耳聾心跳氣喘惡夢失眠記憶退減腎虛遺洩百病叢生最後得友人泰盛染布廠總工程師潘遠光君極力介紹廣州太平北路弍弍壹號狀元坊對面腦病腎病專家　袁國華西醫師　治療痊愈病苦全消且取費極廉特此鳴謝診症時間上午玖點起至下午伍點止過時不候星期例假照常　電話壹零柒捌柒號　東山蝸廬胡蔭南敬頌

包皮界說

包皮過長界說，乃龜頭被包之謂，包皮內汚垢積留，身體時生清潔，而特殊穢臭，痕癢尤令人大感苦痛也。此外引起手淫，遺精早洩，而致神經衰弱，發育不完，甚而至於絕嗣，偶或包皮發炎，潰爛而成瘍疽，他如不正當行為，或浴具不潔，包皮收藏污垢，甚易傳染性病，本醫所受良心驅使，剪包皮收港幣十元，為社會人類謀幸福，以便諸君重履健美途徑而登壽境也。　美醫所　香港旺角上海街六百十四號

擅長　醫師　余自強　無痛手術　手術無痛苦，成績請參觀，費用收十元。（解除生殖器障碍）醫務處城隍廟右鄰

敬送　白濁根治珍藏方

祖傳秘方一種專治五淋白濁婦女白帶不論新起久患或係治愈又發照方配服立見奇效愈後永遠除根生育照常特託上海法界維爾蒙路一九四號餘慶莊發送　各界欲需此方函索即寄●林章甫謹啓●

●敬送遺精早洩秘方●　專治男子遺精早洩　陽萎腎虧　不育諸症　本主人家藏秘方一種神效驚人百發百中服後治愈者已達數千公八皆有來函證明莫不稱奇不止嘆為希世之奇方各界欲索此方剪此報請向上海法界霞飛路和合坊七十四號張世德堂函索可也分文不取　●世德堂主人張雲山敬啓●

耳喉鼻專科醫師　回國

麥嘯皋醫師去歲出國考察將醫務暫托劉醫師代理現已回粵仍在十八甫南路舊址照常應診　（電話一四一二五四）

專醫難孕婦女　劉漢貞女醫師　婦科專家

婦人一切暗病如宮位不正宮口狹窄宮內膜炎花柳白帶閉經經多經少經痛產前產後胎前各症　醫所一德西路球興藥行內　電話一六九八六　（設備留醫留產）

眼耳鼻喉專家　張廼棠醫師

△專門▽　眼科內障靑光手術　喉門核手術　鼻下甲過長手術　中耳膿炎手術　時間每日及星期日上午八點至十二點止　醫務所十三行故衣街七號二樓　電話一〇三二七　衛生局驗証五四號

▲女醫師王蕙芬專門產婦兒科▼

專醫難孕婦女　經痛不調白多經少宮位不正久難受孕經帶花柳小兒急驚嘔吐洩瀉產科胎前產後疾病　診症時間上午八時至下午五時止　外診接生隨請隨到　醫務所口大德東路廿六號

鳴謝　許修五大醫師割症妙術

許修五大醫師外科割症久已名著社會近因小兒生殖機能障碍小便困難為皮所包而皮口又太窄非十餘分鐘不能竣事而小便時脹甩數年來飽受痛苦奔仰許醫師老於此道經驗宏富當即求治荷蒙施術解除痛苦從此小便如常人絕無障碍也又割後操作如常照常上課敬告有是病者知所問津焉　特贈送許醫師手著「診餘漫談」一冊或「醫事彙編」各一本　▲診期上午九時至五時　▲電話壹三壹〇四　▲醫務所廣州市太平南路新亞酒店對面　大華報總編輯陳大民啓

醫師　任振華　新法速愈　花柳白濁　疳疔骨痛

杜果瘡痃血淋睪丸腫痛小便頸刺皮膚血毒惡癬不論新久毒患負責迅速治愈　顯微鏡診驗痲瘋　收費壹元立決疑　免費驗白濁　▲針射一元至三元　（醫所）廣州太平南路八十六號大元茶樓對面

全科婦科專家　女醫師康靜佳　專醫難孕婦女　指導生育方法

醫所·太平南路六十七號·電話·16397（留醫留產）

介紹　杜益謙　何犖　林翼中　區芳浦　黃麟書　陸匡文　曾養甫

◎◎肺病早期診斷治療◎◎

唐太平醫師啓事　本醫師向承父業專醫肺病已十八載為求集思廣益採長棄短起見特往環球考察經歷歐美諸國（德英法日奧瑞士等）曾在德國柏林醫科大學肺科教授堠士拿EISNER專研醫理又在英國布朗頓胸肺病院BRONPTON實習治肺手術均領証書歸國後照常應診　（診療所）廣州下九路　（時間）上午九時至一時

創製太平保壽汁　又名鈣葡糖魚肝油　能使瘦弱變為肥壯　滋陰養血保肺健體

廣東憲兵司令利樹宗介紹名醫戒烟

鴉片遺毒。垂九十餘年。其害之烈。甚於外侮。政府已下決心。務於短期禁絕。條例業經頒佈。凡我國民。亟應上下一德。及早戒除。一則可協助政府。共同努力。樹立高尚之人格。以為民族復興之張本。一則可免身心名譽金錢事業受莫大之損害。本市名醫陳惺僑醫師。醫學精深。經驗宏富。素以擅醫內科及各種痛症馳名。近以歷年經驗所得。發明新法戒烟。其法以補血強腎驅毒為主。首先強健體魄。使體內發生抗毒作用。將烟毒迅速驅除。故能於數天戒斷而無痛苦發生。法頗完善。前經其施術戒斷者不少。鄙人特為介紹。俾欲解除烟疾者知所問津焉。

△陳惺僑醫師在太平南路四十六號▽　利樹宗啓

醫師　馬萸階　經濟療治　花柳淋濁

凡患◎花柳白濁◎疳疔橫痃◎睪丸腫痛◎皮膚血毒等症不論男女初起與頑久感染概用最新療法務求迅速治愈收費特別從廉愈後免費檢驗以示清楚　增設德國二千餘倍顯微鏡檢驗（肺癆）（痲瘋）（花柳白濁）每日下午二時至五時瞻驗祇收檢費壹元用正當手續當面檢驗患者亦可自「觀察按圖對照俾知清楚立釋懷疑　（診所）廣州長堤「先施公司對面」電話壹壹捌柒柒

潘芳芬女醫師　專醫難孕婦女

醫務所　太平北路弍叁玖號（電話）壹陸陸壹　診症時間　上午玖時至拾弍時　下午壹時至伍時

介紹　李宗仁　張之英　翁式亮　區玉書　張任民　范德星　桂坫　陳書策　麥煥章　譚遂　王鐸聲　杜國武

葉培初醫師啓事

培初任東山浦慶浸會醫院院長兼內科主任十餘年對於內科各症經驗不少尤好研究胃腸疾病近因醫務太忙特辭去院長及內科主任實職辭去祇任名譽院長全日在大新路（石室後便）本醫務所應診此啓

時間　午前門診　午後出診　急症隨請隨到　X光照胃腸須未進食前　心肺各部隨時可照

不靈或智識不足的緣故」？

能如此，對於詩的無謂的論爭，或瞎扯的批評，我相信總能在可能的範圍中減少了許多罷。

廿三夜於東郊培正之北樓窗下。

## 訟（上）

香蘋

（一）

每一個為着友情或者親隣的名份到來進行調解糾紛的紳士和准紳士，都帶着失望的神情，咒罵自己的愚昧，搖頭歎息地走了。

「條件差得太遠，兩方面都沒有半點叔侄的情份——乾脆一點，他們就想吃官司！能，能，『不到黃河心不死』：我何苦代人家白担心！」

調解的事絕望了，天驥回到家裏，晚餐時把自己的意見向人家提出來：

「那狗入的是拿準了心事要吞我的店舖呢，才把我的契據騙去了；我早就知道總有一天要『狗咬呂洞賓』的！」一條鹹魚的骨頭梗在喉裏，「咯，咯」地咳了幾下還吐不出來，索性又了一綹鹹菜塞進口，不待嚼爛就連着鹹魚骨頭一起吞進肚裏去：「不給他一點利害看，以為人家是鄉下佬」。跟着又是「咯咯」地咳了兩下：骨頭是進了肚裏，不過喉頭還有點兒癢。

做大哥的家驥把沉在碗邊的頭抬了一下：「鄉下佬可就是好惹的。跟着他的背走就是—要自己先動手卻也犯不着。」

母親放了碗，快子不斷的在碗緣上敲：「你們兄弟是怎樣想法的？官司可以打麼？別弄得全家老少都跟你們喝冷粥！」

飯桌上捲來了一片沉默：八張嘴咬嚼飯菜的咀嚼聲啃嚙着夜靜；三歲大的女兒華英在她母親的懷裏呼呼地打鼾。

訟事開始在進行，賭友李挺生挺了挺胸脯，自居謀士的向大驥獻計：

「我早就恨死了那姓劉的——不對，別誤會了我的意思，我指的是靖寰父子：我先前也吃過他的虧，那狗入的！」

興奮激得李挺生打顫，把半節長的煙捲扔進痰盂裏：「我幫你忙！只要把狗入的弄進監獄裏去坐他媽十天八日，登天跳海我也去！騙你的是兔崽子！」還怕人家不相信，再在胸脯上加了一拳。

天驥不太瞧得起這一位自薦的謀士：「別這麼不自量了，你憑着什麼來幫我忙！不過口頭上天驥卻不這麼說，李挺生這個人也還有點兒用處。

李挺生介紹了一位親戚來給天驥撐腰：「我那位親戚麼，誰沒聽過做了十幾堂縣長的胡杷蒼？從前，他是我們的父母官呢；不過……」他想把胡縣長的履歷從頭到底的背出來；可給天驥的話截斷了：

「我知道，胡杷蒼的歷史我很明白：他最近不是賦閒在家麼？」

「你聽我說，我知道他比任何人都清楚得多，」李挺生彷彿怕胡杷蒼給人家搶了去：「他最近是賦閒；不過「燕雀安知鴻鵠志」，他是做縣長做膩了，省府委員他才看得上眼呢。不過他就有一件不好，」李挺生很驕傲的向天驥瞥了一眼，彷彿在說——你知道什麼！「他喜歡抽幾口橫槍，豪氣倒給弄銷沉了不少！」收梢的語氣，完全是替胡杷蒼惋惜的。

「吸上了鴉片麼？」天驥發驚得把下巴張開來：「來癮大不大？我恐怕養不起他。」

「別這麼傻，這筆錢包你化得不冤枉！」李挺生把嘴唇湊近天驥的耳朵邊，當作一件秘密那麼地：「這地方法院的檢察跟他有來往呢：你用了他，包你這場官司十成拿得穩！」

窗檯上，初夏的太陽在閃光，天驥的心花也在閃光。

（二）

××市永平路的聯馨酒菜館的樓上，靠街窗口的那張檯子，來了三位客人，搖着葵扇，拖着木屐，各人揀了一張乾淨的竹椅坐下去。

「夥計，來一個魚頭窩，」一枝酷醍酒！」坐在上首的那位中年男子，喊過了菜後，把人造絲的褂子除下來掛在衣架上；回頭對着坐在他左邊的高個子說：

「這間酒菜館從前我幾乎晚晚來，打完四圈，一撒手，『我們吃魚翅粥去！』大家都爭着會鈔——那時候我和靖寰這兔崽子的感情，說起來也叫你不相信：什麼心事不傾吐？就差一點——不曾燒香拜把子。現在要和他吃官司，那時做夢也沒想到！」說完了話，用筷子在白油碟上一擊：碟子抖了一下，白油淌出來，往檯板的夾縫口沁過去。

坐在右旁的李挺生接着口：「靖寰這一遭也算倒霉，碰着你這條硬漢，敢和他拚；要是第二個，怕不早就軟了。」

「『老薑不怕辣椒沖』，我劉大驥就不怕他刁惡！憑良心說，我是借過他的錢：我當時何曾存心吞他的，他以為騙了我的契據去，就可以吞我的店舖了？不是麼，迫我還錢還不出，三分利一算，我嘔心瀝血買進來的店舖，就得壓價送給他！計策果然毒，可是我就不會橫一橫心麼？」

夥計送上酷醍酒來，天驥接着呷了一口：「酒味不錯。」接着又把走到樓梯口去的夥計叫住了：「魚頭窩，快點！」

坐在左旁的胡杷蒼，一向不開口，只微笑的聽着他們在說話；許是今晚的烟癮沒有過得夠。李挺生也許覺得胡杷蒼不開口，空氣太沉默，所以向胡杷蒼獻了一個媚笑：

「胡縣長，」李挺生大概要一輩子叫他胡縣長的，「你看我的計策可以走麼？四百塊錢算什麼，一送上去他就發票拘人—將劉靖寰放進監牢裏去殺一殺威，哼，他媽的！」他又了一塊魚頭塞進口裏去，唧唧地吮着肉吃。

胡杷蒼用筷子在空中劃了一個圈，好似要把劉靖寰的運命套進這個圈子裏：「要是能夠先發票拘人。這條計策可就安全得多；因為我覺得還有一個疑點，背信棄義的刑事案子應該歸地方法院去受理，他還可以下不起訴處分；市政府未必肯胡亂拘押人：！」

天驥點了點頭：「胡兄的意見是不錯的，」兩杯酷醍酒在他的血液裏發了熱，眼睛已絡上血絲：「挺生，你再去問問看，先拘人後交錢可以麼？」

一想到可以把劉靖寰拘押起來，給他的名譽塗上一個汙點，天驥的心花就憑借酒力而怒放了：「挺生，真有你的！這件事辦妥了，我決不虧你！」

「不敢，不敢，朋友總應該互相幫忙，對麼，何況我姓李的從來就重一點義氣：別說老哥的事就是我的事，作算第二個人，我既然答應了給他做，上天沒路我也得摸着行！不過」轉了口腔，李挺生斂上笑容：「要是一定要照着胡縣長說的去辦，也未嘗不可以；効力可就怕差一點，人家怕不和你上緊哩。」

「挺生，你別這麼傻，」胡杷蒼自動開口了，「先送去了銀子他不辦，你跟他吃官司不成？況且那個說話的人未必一定靠得住。」

「靠不靠得住我可拿不穩；不過，……」李挺生咽回了話頭。

## 旅途

增雄

以前，我大抵也感覺過生之困悶吧：然而已經追索不到了。約摸在三年之前，與老孟及陳炯坐在一道，往往可以聽見他們在談論人生問題中說：『簡直將人蒙在鼓裡，那就夠壞了！』我懂得這意思，至於這滋味，可一點也沒有。所以我推測，在那時之後，我雖或也有生之困悶之感，然而也一定並不多。

現在，輪到我嘆息給人生蒙在鼓裡了。我實在不解！我的年紀沒有那兩人的老大，我也並非享樂主義者，我還願意在人生之中左衝右突；然而我就要嘆息給蒙在鼓裡！我感覺有些甚麼東西包裹着我，我想突出它，但是我有甚麼辦法去突出？自己一向愛吃茶，在茶室裡閑坐，是比隱士生活還舒適的；然而近來，連這一點興緻也沒有了。對於甚麼都疲倦。卻又不安於躲在家裡，於是感覺無路可走。這人彷彿陷於濃烟重霧之中，而這烟霧是黑色的窒息的。我無法能見開朗的天地。

現在只剩一點回憶——我生平沒有好的回憶，甚至以前認為甜蜜的「戀愛」，現在也成為苦痛的印象，就只這一點的回憶，還可以慢慢細味：我記得那時所住的地方，是在法政路的一間旅店裡，這旅店是一間大得有趣的古屋。我住的是樓上，最後的一間房子；有一個大窗，幾乎與房子一樣闊的，沒有窗門，只用幾支竹杆間住。我愛這一間房子，就因為這一個窗子。望出去。是法政路，路中的樹，樹葉正好遠對着窗前。這時是初秋，涼風一過，這些樹的疏落的葉子，就沙沙的搖擺起來。說到淒涼，是的確淒涼的。我記得開始搬去時，就給它引起不少悲哀之感，寫了我的「祖父」。然而在午夜把電燈熄了，看着床前的月光；或在下雨之際，坐於窗前凝望着窗外：這種清幽寧靜的境界，卻是永世難忘的了。

可惜不久就到了冬天，逼得改換一間有如棺材的房子。再不久，我就到上海去了。

剛好跳出了上海的急流，回到南國來，又在生之危途裡傾跌一番，做人更覺無力；於是想起那一間旅店，打算暫且休養一時。但是終於沒有再搬到那裡去，搬去的是另一間以前也住過的旅店，這也是不錯的。

這間房子小得多，但也有一個好窗子，窗外也有樹，也有嗚嗚的南風。然而不知怎麼，覺得其幽清的境界不如從前了！我記得第一次來住時，有一個早上醒來，坐在床頭，在明麗的光線之下，受着涼風，望望窗外的綠葉，這一種清閑的心境，無比的舒暢。但是現在，沒有這種感覺了，只在午夜之中，偶然聽見街外有幾聲賣豆腐花的銅鑼，看窗外的月色，倒有點萬籟俱寂，夜涼如冰之感。這時不特欠租，每天還得臨時找錢吃飯，倘若沒有這一個清幽的環境，恐怕困頓不堪了。

其後就「每況愈下」，於是到了今日。說窮的程度，沒有超過以前的多少；只是人心之險詐，刺激我更深，精神特別萎靡，再沒有那些幽逸的境界稍舒我的困憊，而靈魂，也就無日不在困悶之中。

我憂慮着再過一個時候，自己會變成怎麼樣！三四個月之前，對於別人之愛好「瞑想」，還很不以為然；現在，卻輪到自己也會做起夢來。夢想山下有一個平原，對着一條江水，臨江百里之內只得一間茅寮，門前有幾株荔樹，有西瓜棚，有汽水，還有艇子；於是划艇，吃西瓜，坐在樹下喝汽水……不覺悠然神往，不特不如前時之討厭幻想，而且簡直將自己的神魂寄放於那個夢境中，視為現實似的快慰！

將來再進一步，我恐怕自己會整天的躲了起來，與社會隔絕，呆坐着夢想，覺得是世間無比的樂事了。

倘若這只是人性進展的一個過程，也還是好的，還可以準備一下我日後衝鋒陷陣的氣力；然而倘若會從此沉陷下去，永世不會翻身，這在現在的人生觀上想，真是莫大的悲哀了。

然而這只是在冥想中，到時自然又會感覺快樂的，因為連思想也變了。而在這將變而未變之時，這才難以抵受。我不知道現在的困悶，要繼續好久！老孟與老烟彷彿已經忘卻前事了，第一個會去日本變換他的人生；後一個也會仰頭微笑，彷彿在他的軀殼之內自有一個快樂的世界。我呢？既不能去日本，也不能仰頭微笑，想如別人的在生之危途中給刺激出一種剛毅的反應來，也不可以，只有疲憊，抑鬱，頹喪，銷沉……偶然想揮拳而起，也馬上給身外周圍的甚麼東西緊緊的箍住了。仍然陷於困悶的情緒中！

倘要在這人生的倦旅上暫覓一片清閑之境，我惟有唸一句詞：「楊柳岸，曉風殘月。」——不過也給我唸得沉濁了。想由自己寫一篇稍為清淡的文章，卻連文字也抑鬱哀怨起來！——這有甚麼辦法？


**君如神經昏亂夜間不眠晝間疲憊**

**宜服韋廉士醫生紅色補丸**

君如患失眠症以致夜間難得適當之睡眠早起精力衰敗全日疲憊不堪乃因用腦過度血液衰薄故全體均趨萎頓為免情形更趨惡劣起見君宜速即培補元氣補之之品世界馳名補血健腦良藥韋廉士醫生紅色補丸堪稱無敵

河北北平帥府園二十二軍司令部軍需處處員劉和珍君近曾來函證明此丸如是之功效

劉君函云『鄙人體質素弱常患神經不安飲食無味日間精神疲憊入夜却又不眠種種痛苦實難言狀中西各藥歷試無效後服韋廉士醫生紅色補丸二瓶之後食量激進繼續服用體氣大健終日服務不感疲勞此皆韋廉士醫生紅色補丸之功也謝謝』

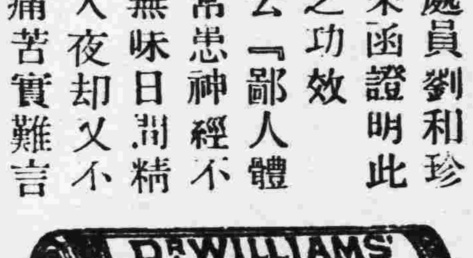


韋廉士醫生紅色補丸內含各種補血健腦之物質統治血虧腦衰各症如血虛腦弱體虧食滯失眠早老腎虧神經痛臀尻痛腰肌痛以及婦女特症五十餘年功效卓越　各藥房皆有出售或向上海江西路四五一號韋廉士醫生藥局函購每瓶一元五角六瓶八元郵力在內

**君有皮患時**

徒以無效藥物為試驗殊屬無益宜用如意膏因此膏係唯一療膚妙品奏效迅速其原料係用八種防腐殺菌清涼爽適之療膚珍品製成治療一切皮患功效最為可靠常有皮膚劇症他藥失效此膏獨奏膚功

貴州鎮遠電報局長李景揚君來書云『今春長女發生瘡症週身紅腫遍搽各藥無效最後試塗如意膏不及一週瘡腫即愈誠良藥也』

如意膏統治濕疹疥癬瘡癤熱癤蚊吮蟲螫面疹膿疱割破灼傷燙傷跌損業已屢試屢驗矣　各藥房皆有出售或逕向上海江西路四五一號韋廉士醫生藥局購買每匣大洋七角六匣三元五角郵力不取

**敬謝外科瘡科專家郭友誠大醫師使我臭狐從此不臭**

弟兩腋發臭為時甚久，不為人恥即為人厭，出汗時則惡臭薰騰，交際上大感不便，因恐為人覺，乃歷搜中外臭狐藥品，水也散也塗擦殆遍，頗皆暫減片時，虛擲多金，無法或愈，偶聞友言，一德路石室前外科瘡專家郭友誠大醫師擅用手術將腋下臭腺剔除，足令永不復臭，因往求治，未於一星期乃告全愈，至今一載絕無氣味發出，謝思郭醫師手術敏捷，施術時尚已毫無痛苦，施術後即可安步回家，無碍工作，誠外科之技術也，特頌揚之。郭醫師前赴歐美考察經已回粵照常親自診療。一般大小外科手術。內消頸癧。瘡癰。漏。瘤。瘍，蠱脹。痔瘡。砂淋，閉尿。補崩口。補崩缺。[illegible] 河南華路源隆 [illegible]

**老人(::)內科病之新醫**

發源於希臘醫聖。繼起於德法美國。根據解剖生理學。療治診斷異尋常。

**吳順天博士精理**

老年肺炎腎炎哮喘風濕中風糖尿便結尿閉心病肝病痔瘡痕癢梅毒癡呆血管硬化血壓過高三叉系神經膀胱底核大男轉變期女經絕期等病

永漢北路廿二號二樓電話一三〇七九

**大同醫院**

院址西瓜園

電話一〇五〇〇

花園式私家醫院，房舍一律向東朝南，光線充足，空氣新鮮，設備完美，誠養病治療之絕好場所也！

院長譚大同

**鷓鴣菜全國兒童健康照片比賽入選者**

| | |
|---|---|
| 等級 | 超等 |
| 姓名 | 姜居易 |
| 年齡 | 六個月 |
| 籍貫 | 山東濟河 |
| 家長 | 姜振瀛 |
| 住址 | 上海第一特區地方法院 |

本藥房舉辦之兒童健康照片比賽。入選之照片。特等獎經已刊登完竣。現再將超等獎一百名。不分名次。照前登出以証鷓鴣菜確確實實有優異之功效。

滬粵港　宏興大藥房啓

粵行廣州一德路　電話一三六七八

# 詩底「內容」與「意義」

——「關于魚目集」的讀後記

如霖

天津大公報「文藝副刊」一百四十二期（五月十日發刊），「魚目集」作者卞之琳先生寫了一篇「關于魚目集」的文章，替他的詩集的內容與意義作一個說明（也許可以說是辯護吧？），因此引起我寫這篇文字的興趣。不過，在這裏我得首先聲明：我的見解未必眞確，也未必詳盡，得高明的朋友替我補正，我是十分歡迎的。

在卞先生的大文裡有這麼一段話——

「……而現在，大概特別在中國，評詩更是容易的事情了。你翻開一本詩集，不必體會詩中的意義，一目十行的專注意用字，倘若其中用風花雪月的字眼多，你不妨捨去其他字眼，單把這種字眼錄下來，再挑一本用「痛苦」，「飢餓」，「壓迫」，「奮鬥」這一類字眼多的詩集，把其中的這些字眼也錄下來，比較一下，統計一下，就可以下結論了。說前者「沒有內容」（或者，爲的周到起見，不妨補充一句，說雖然技巧純圓熟，不如後者。……」

對於這裏的「詩中的意義」和「沒有內容」這兩句話，我覺得頗有討論之必要。

這裏所謂的「內容」，我想，即是寫詩的材料。至於詩的材料，一向就沒有人下過什麼規條律例，這應該入詩，那不應該入詩。可是近來文壇上彷彿就有這麼規定——那「是用雄渾豪健的大音節，謳唱現代人的緊張跳動的情緒，並顯示着一個偉大的將來的詩篇」。是要排斥了一花一草個人的頹廢的呻吟，而把他（詩人）底筆尖描向實感的人物方面去。」這里，不祇內容是規定了，就是音節也規定得限于「大音節」，至於「小音節」呢，恐怕就在「排斥」之列罷？

我相信誰也會記起五四時代，那時的戰士對於古人的「文以載道」的主張，是下了一個猛力的攻擊的。詩三百篇明明是勞人思婦之辭，而偏給道學家強作什麼賢臣思君或刺君之叶。不料現代人的見解彷彿又走回從前的道路，非「痛苦，飢餓，壓迫，奮鬪」這一類字眼，便不足以入詩。至於個人心裏所感到的一些要說的話言，或見到的一些要說的事物（自然不是關於飢餓．壓迫……這類）——尤其是關於風花雪月！——都遭排斥不許入詩了。前人的「文以載道」的見解是屬於迂腐，現代人的「文以載道」的見解近于蠻霸，雖各不同，其錯誤則一也。

至於「沒有內容」到底應該如何解釋呢？我想，「無病的呻吟」這一句話，最適合作「沒有內容」的註脚。反過來說，「有內容」便是「有病的呻吟」，即是說「言之有物」。道訴民間疾苦的杜子美，白樂天，民族意識最明顯的岳鵬舉，陸劍南，辛棄疾，他們的詩詞固然是有「內容」，而李太白李重光的詩詞又何嘗沒有「內容」呢？祇要看看——

「林花謝了春紅，太匆匆！無奈朝來寒雨晚來風。燕脂淚，留人醉，幾時重！自是人生長恨水長東！」

「無言獨上西樓，月如鈎。寂寞梧桐深院鎖清秋。剪不斷，理還亂，是離愁。別是一般滋味在心頭。」（李重光：相見歡）

這篇詞裏的風花雪月的字眼不是很多嗎？但是我們斷不能說他「沒有內容」！不祇不會「沒有內容」，而且還有永久的生命力。這便是因爲作者「言之有物」，幷不是「無病的呻吟」。由此推言之，「忠君愛國」，「民間疾苦」，「農村破產」，「反帝意識」……！不消說是詩的好材料，就是一個人的情緒，和什麼「風花雪月」，又何嘗不可作詩的材料呢？

所以，詩的「內容」是不大值得討論的問題，祇要你不是「無病呻吟」，祇要你對於所要表現的題材的認識是很精確，感覺是很眞切，想像是很豐富，而有很適當的安排調度，早晚你總會得到成功的詩篇。要不然，你對於你所寫的題材既沒有痛切的感覺，祇憑一些籠統的，概念式的想像，就算你的詩篇裡面的「音節」是多麼的「大」，「飢餓，壓迫，奮鬥……………」這類的字眼又是怎麼的多，結果仍是「沒有內容」，一種「無病的呻吟」而已。

詩的「內容」問題倒還容易得到一個結論；最難的却是詩的「意義」這問題。

提到這問題，我們不得不追溯到今年春天在申報「文藝週刊」上對於詩的論爭。

今年一月，申報文藝週刊第六期刊登了一篇陳子展先生寫的論「胡適之體的詩」，他主張「胡適之體」可以說是新詩的一條新路。而胡適之先生也就於「受寵若驚」之餘，也來談談胡適之體的詩了（原文見自由評論第十二期）。據胡先生的意思，他做詩的戒約至少也有下面三點：

「第一，話要清楚。古人有言「近而旨遠」的話，旨遠是意境的問題，言近是言語文字的技術問題。一首詩儘可有寄託，但除了寄託之外，還要成一首明白清楚的詩。意旨不嫌深遠，而言語必須明白清楚。

「第二，用材料要有剪裁。消極的說，這就是要刪除一切浮詞湊句，積極的說，這就是要抓住最扼要最精彩的材料，用最簡鍊的字句表現出來。

「第三，意境要平實。在詩的各種意境之中，我自己總覺得「平實」，「含蓄」，「淡遠」的境界是最禁得咀嚼欣賞的。「平實」只是平平常常的老實話，「含蓄」只是說話留一點餘味，「淡遠」只是不說過火的話，不說「濃的化不開」的話，只疎疎淡淡的畫幾筆。

接着梁實秋先生也來「談談胡適之體的詩」了。據梁先生的意思，「胡適之體」的詩的戒約中的第一項是最值得特別提出來討論的。梁先生之所以要提出這一項來討論的緣故，是因爲「近年來新詩有很大一部份日趨於晦澀。晦澀即是不明白清楚。」至於晦澀之產生，是由於「模倣一部分墮落的外國文字，尤其是模倣所謂『象徵主義』的詩。要補救矯正這一種墮落的傾向，據梁先生的意思是：唯有依照「胡適之體」的詩的第一項方向進行了。」

在我國曾經有過一派所謂「現代派」的詩，這一派詩一向就是教人難懂，甚至教人不懂，這確是一個缺憾，陳子展先生之所以起來主張「胡適之體」的詩是新詩的一條新路，也許就是這個缺憾的一種反應。而詩的「意義」這問題，也就值得我們來討論了。

那末，到底詩的「意義」應作怎樣的解釋呢？

艾略特在詩的功用與批評的功用中說，普通所謂「意義」，在一首詩中的主要功用，也許是滿足讀者的一種習慣，排遣他的理智，叫他安安靜靜地，不來搗亂，同時這首詩好產生牠的作用。照艾略特的意思，所謂「意義」，都是指理智上的意義，這種說法當然是有了缺點在內的，所以，依鑑在耶魯評論春季號裏批評艾略特這種說法，他以爲「意義」還有一種重要的存在，就是情感上的意義。他以爲理智在詩中的重要，這種說法固然是很對的，可是所謂理智上的意義，是無法與情感上的意義分開。因爲思想與情感本來就是一種整個的經驗，幷不是由詩人合併起來。所以「意義」的功用不祇是消極的，而且是積極的。要之，無論詩中的意義是一種深刻的思想，或簡單的文義，牠的作用總是喚起一種「感情圈」。所以寫詩的與讀詩的都要運用頭腦。詩人愈想表現一種特殊的情感（不滿足於喚起讀詩者的現成反應），就愈應該請理智當傳達情感的媒介；而讀詩的愈想避免錯誤的反應，就愈應該用理智的力量，辨別詩中所有的意義與詩中所無的意義。由此以觀，理智的意義，在詩中的地位是很值得重視的。不然，就只像卞之琳先生說的一在文字上故弄玄虛，叫人摸不着頭腦」的「笨謎」（胡適之語）而已。

卞之琳先生在他這一篇文章裡面有一句話我是承認的，他說，「我以爲純粹的詩只許「意會」，可以言傳則近於散文了」。可是現在就有一部份的詩，連「意會」的可能也不給讀者，更不必說「言傳」了。他們打算把他們的詩弄成「無意叫人聽見的言語」。還幸這是少數，多數的詩人，他們總會是希望他們的詩「是爲在可能範圍內最廣最多的聽衆寫的」。所以，艾略特以爲將「傳達」擯棄拒絕了是一件十分不可能的事。他說，如果言語是傳達，那末，詩就只是最高程度的傳達，如果所寫的詩是毫無所指，那就是毫無意義之可言了，這是不可能的。

不過，多數詩人的寫詩，自然不至於「毫無所指」，任何詩人也決不會承認他自己寫的詩是「無意義」，只是他所指的，或他的意義過於晦澀而已。對於這種過於晦澀的詩，我們應如斯帕婁所說，我們先得問問自己，我們的困難是否由於自己頭腦不靈或智識不足？因爲過於晦澀的詩，大抵有牠的原因在的。如玄理派詩人的詩，他的思想本身的性質難解；如過於省略，表現得不適當；如得不到象徵系統的鑰匙（這里不是指象徵主義。）而用象徵的文字代表他的意義的；如作者表現他自己特別的境遇與情感，非徹底了解作者的身世不可。

可是，也有主張把他的詩弄成「無意叫人聽見」的，這種詩只能感覺，（甚至連感覺也不能！）不能理解的。那當然，在他自己寫詩時，也斷不至於無意義，只是他寫的文字祇是代表他心中的觀念，而在別人心中是不能代表的。

然而，難題可就來了——假如有人要在「意義」這兩字之下設了一個定義的話。據斯帕婁的意思，所謂「意義」也就是「合邏輯的結構」，或可以理解的結構」，眞的像他的說法，每一首詩要經過邏輯的規律來解決，在事實彷彿是不可能，因爲太過側重於理智這一方面了，我們不應該忘記了詩中的思想是情緒的思想。對於「意義」，我們雖不能給牠設一個恰當的定義，但我們却可以說，無論理智上的意義也好，情感上的意義也好，總之，是應該有秩序的，統一的，聯貫的。

我以爲，詩是應該接近人生，詩人所寫的，無論其內容若何，總應該有一種理智的意義，或情感的意義，而這意義是應該能傳達給他的讀者的。

在本文將結束之際，我得向詩的作者和讀者提出兩件應注意到的事，就是：作者對於寫作的詩篇，應如卞之琳先生所說，「不管你含蓄如何艱深，如何複雜的意思，一點竅子，或一條線索總應當給人家。」而讀者對於一首意義晦澀的詩，「先得問問自己：我們的困難是否由於自己頭腦不

## 本期目錄

詩的「內容」與「意義」……如霖
訟（上）……香蘋
旅途……增雄

●凡嬰兒驚風急症痰多蟲盛牙關緊閉發熱不退夜啼不寐嘔吐肚痛等病即服此散最有實效

●奉到實業部特賜一等獎狀政府註册專用此散久名於世係廣州北大參茸行發明嚴究實效

北大參茸行不二價
總行中國廣州市光復南路門牌第二號
PAK TAI DRUG STORE
GINSENG & DEERS' HORNS DEALERS
2. KWONG FOOK ROAD, SOUTH.
CANTON, CHINA.
營業部電話一六四六二號

恭頌 易沃林馳名恒和丸確實靈驗

鄙人鄧煥章別字凱實三十九歲順德水藤鄉人僑居中山石岐小販營生不幸沾染頑惡癬症面部失常屢醫罔效束手無策偶閱報紙見有岑君登報頌恒和堂易沃林大醫恒和丸治癬症速告白一則拜讀之餘郵寄購丸吞服果然功奇效侯今獲全愈不勝感激特綴數言送登報章以鳴謝悃 先生舖在廣州市上九甫九十二號 支店閩省厦門定安路香港大道西一二六號 鄧煥章送刊

鳴謝 腎病中醫袁國榮

弟患遺洩之症多年以致神經衰弱耳鳴耳聾頭暈眼花腦弱善忘潮熱盜汗夜多小便尿後返滴腰刺眠失等症陸續發生最後延袁國榮中醫生診治斷爲腎病後症用藥幸獲痊癒特此鳴謝袁醫生寓廣州市西關寶華路寶慶新中約門牌七號 電話17401號通函問症附郵即覆診症時間每日上午八時至下午八時星期日照常應診 逢源十約四十五號張亦卿敬頌

廣州 北新書局 發行

搜羅完備 最新編訂

全國學生升學會考必備之

| | | | |
|---|---|---|---|
| 全國初中會考試題總覽 | 錢洪翔編 | 實價一元四角 | 特價九角八分 |
| 全國高中會考試題總覽 | 錢洪翔編 | 實價一元六角 | 特價一元一角二分 |
| 全國大學入學試題精解 | 錢洪翔編 | 實價一元五角 | 特價一元零五分 |
| 全國高中入學試題精解 | 錢洪翔編 | 實價一元六角 | 特價一元一角二分 |
| 全國初中入學試題精解 | 錢洪翔編 | 實價一元二角 | 特價八角四分 |

以上各書 一律特價七折

本局特設廉價部

種類繁多 售價特廉 勿失良機 購買從速

財政廳前一百十號 北新書局 電話一一〇三五號

初中復習指導叢書

五月底以前廉價七折

錢洪翔先生主編

本叢書四大特色如下

內容充實 本書將初級中學所有各科教本的精華，都聚集在一起，用問答形式，分類敍述。以此書複習，時間經濟，極易成功。

用途廣大 本叢書用途極廣，無論大考會考及升學，均可適用，因本叢書已將全國歷年初中會考及高中入學之問題與答案收入。

系統完整 各冊均按極嚴密之系統排列，設將問題删去，於轉接處略加數語，即爲一部極好之綱要。

編輯審愼 本叢書編輯極爲審愼，執筆者皆爲海內知名之士，而由學識宏富之錢洪翔先生總其成。尤稱傑作。

| | | | |
|---|---|---|---|
| 初中國文復習指導 | 倪錫英編 | 趙景深校 | 三角五分 |
| 初中公民復習指導 | 沈振[illegible]編 | 楊東蓴校 | 二角五分 |
| 初中算術復習指導 | 錢洪翔編 | 余介石校 | 五角五分 |
| 初中代數復習指導 | 錢洪翔編 | 余介石校 | 實價五角 |
| 初中幾何復習指導 | 錢洪翔編 | 余介石校 | 實價五角 |
| 初中英文復習指導 | 丁光宇編 | 黃永緒校 | 五角五分 |
| 初中物理復習指導 | 丁光宇編 | 胡懿風校 | 實價四角 |
| 初中化學復習指導 | 黃韶九編 | 呂冕南校 | 實價三角 |
| 初中動物復習指導 | 周岑鹿編 | 緒聯晉校 | 二角五分 |
| 初中植物復習指導 | 周岑鹿編 | 巢子修校 | 二角五分 |
| 初中本國史復習指導 | 胡嘉編 | 楊人楩校 | 三角五分 |
| 初中外國史復習指導 | 胡嘉編 | 楊人楩校 | 實價三角 |
| 初中本國地理復習指導 | 湯肇封編 | 黃國章校 | 二角五分 |
| 初中外國地理復習指導 | 湯肇封編 | 黃國章校 | 一角五分 |

現代教育研究社出版

上海四馬路 北新書局 及各省分局

介紹胃腸病專門醫師潘拙菴

鄙人患胃病數月中西醫胸膈鬱滯噯氣吞酸大便或結或瀉腹中雷鳴不思飲食多服方藥未能痊癒後聞下九路潘拙菴醫師專醫胃腸病經驗最多特往求診[illegible]其病全消[illegible]

小兒快活汁

欲令兒童肥壯 別無他法 祇要每日服小兒快活汁一二茶匙 自能轉弱爲強 日加雄健 藥性溫和 功效靈驗 味甜悅口 多服無險

每瓶四毫

妥當皮膚膏

痛者敷之止痛 癢者敷之止癢 於燙火灼傷 刀傷流血 肌肉受損 皮膚疥癩 跕鋒潰爛 均有止痛 消毒 滅菌生肌 限期痊癒之可能

大[illegible] 中號 小[illegible]

必達治咳水

安全可靠 奏效靈速 經得多數大醫師贊揚採用 又在各埠設免費贈飲處多所 治療患咳者廿餘萬人 功力如何 於此可見

廣州贈飲處 樂欄路七十號多齡行 高第路一〇八合記號 梯雲西一二五同發旅店 河南南華南路二七二號 周桂記 石岐孫文路風流影相店

大號壹元 細號六毫

粵港嘉齡大藥房出品
廣州多齡行總經理
電話一四八七三
各處均有代售

## 市體會審查
# 市校體操動作標準
### 聘定審查體操動作標準人員
### 日間開會討論編訂體操教材

廣州市體育委員會、近以市校學生體操動作、多無一定標準、殊難劃一、緣教材不能一致、有以致之、該會有感于此、特經委員會決議、聘定本市體育專家多人、爲審查體操動作標準、編訂教材、以昭劃一、至聘定審查體操動作標準人員、計有巫琦、張忠仁、方介持、程岳恩、許民輝等、至如何編訂教材統一實施、須俟 度會議後卽可公布、約暑期後可告實現云、

## 伯南杯排球賽
# 勝負之關鍵
### 繫於今日一戰
### 培英對憲兵在公運場

伯南杯排球公開比賽、今日爲男子組冠軍決賽、培英對憲兵最後之一幕、下午四時半在公共運動場木座位球場舉行、評判員仍由趙善性、吳志謙担任、查是次單循環決賽、培英曾敗省體專、而憲兵則爲省體專所挫、以此推論、培英奪標希望甚高、至憲兵部實力亦非可輕視、今番能勝培英、則錦標希望未絕未故今日之戰、當有許多精彩也、雙方陣容如下、

(培英) 潘金洪 梅奕權 伍仕錦 朱卓垣 馬學明 陳𡇔寬 譚永湛 陳澤棠 溫道榮

(憲兵) 唐杰 黃鼎芬 梁粯亨 梁杰堂 雷又輝 呂浚強 陳偉卿 胡紹屏 趙善明

## 小學小皮球
# 第二週決賽
### 今日仍有兩場

小學小皮球決賽第二週、今日仍有兩場、在大東路公共運動場舉行、下午三時、五十三小對七十小、四時半、日新對十二小、由黃樹人担任球證、查五十二小前曾以一對零挫七十小、十三小亦以一對零敗日新於初賽期內、雙方實力相差不遠、今日又當有一場劇戰也、

## 日參加世運會
# 田徑隊實力
### 廿五日測驗後揭曉
### 男女選手五十七名

東京訊、今年秋間在德國柏林市舉行之第十一屆阿林匹克運動大會、日本將派遣出席該運會之田徑選手共五十七名、于廿五日舉行最後之測驗、茲將其成績錄下、

二百米 (一)吉岡 廿二秒二 (二)谷口 廿二秒二

三級跳 (一)戶上 十五米二七 (二)原田 十五米二四

一萬公尺 (一)村杜 三十分四十一秒六 (日本新紀錄)

一千五百公尺 (一)中村 四分六秒四 岩口 池田

跳高 (一)田中 一米九〇

三千公尺障碍競走 (一)今井 九分卅七秒四(日本紀錄)

擲鐵餅 (一)西田 三十八米二一

四百公尺障碍競走 (一)福田 五十五秒四

男子擲鐵球 (一)高田 十三米七六

五千公尺 (一)村杜 十四分四十一秒四 (日本新紀錄)

八百公尺 (一)入江 一分五十六秒

四百公尺 (一)久保田 四十九秒七

標槍 (一)長尾 六十三米四十

跳遠 (一)田島 原田 七米十三

撐杆跳高 (一)大江 四米二十

女子標槍 (一)山本 四十一米三一 (日本新紀錄)

女子跳高 (一)西田 一米四一

女子百公尺 (一)小官 十二秒五

## 許承基參加法國
# 網球錦標賽
### 敗法第三名好漢
### 博得一般人贊譽

(路透社巴黎廿六日電)中國出席台杯網球選手許承基、今日參加法國全國網球錦標賽、第一次與法選手里蘇亞比賽獲勝、博得法一般人之贊譽、查法選手里蘇亞係法網球選手第三名、是日下午許氏又與加拿大選手馬雷氏比賽、

## 工友籃球賽
# 糾紛案已告解決
### 擬星期六晚繼續比賽

青年會主辦第二屆工友籃球賽、自冠軍決賽一場、發生糾紛後、中途停賽、該會近以此案遷延未決、以致未能繼續比賽、特于昨日召開會議討論、經卽席議決各項糾紛、至繼續決賽之期、則由有關係之兩隊自由決定、現該兩隊擬星期六(卅日)下午七時、假青年會健身室舉行、

## 華南校
# 公開籃球賽近訊
### 今日有兩場比賽

華僑校幼剛杯公開籃球比賽會、定今(廿七)日三時起有兩場比賽、第一場、華南南對興華中學 球証彭學模、第二場四時爲華南華對和平再賽、地點在大沙頭球場、

## 市府同樂會
# 定今日召開會議
### 討論籃球賽爭執案

市府同樂會主辦之市府轄下機關籃球聯台比賽、業經前(十八)日開始舉行、詎於昨廿二日尾場、土地局對財政局一場、發生事故、故連日來並未舉行、查該會爲解決該兩隊爭執、以便繼續比賽起見、特定於今(廿七)日星期三、召開會議、討論解決、同時並改善該項球賽規程、冀免以後再有事故發生云、

## 中大理學院
# 系際籃球賽消息
### 數學系隊勝地質系隊

中山大學理學院、舉辦之系際籃球比賽、各場成績、迭經報載、查日昨下午三時、爲數學系隊與地質系隊比賽之期、茲將兩隊成績探錄如下、(一)數學系隊右鋒張冠環、左鋒周紹棠、中鋒吳璜、右衛劉在明、左衛祝其達、總分七十、(二)地質系隊、右鋒李步仁、左鋒溫傑史、中鋒李國華、右衛區元任、左衛陳祝庠、總分八、結果、數學系隊勝地質系隊、

## 培桂中學
# 舉行班際籃球賽
### 校運會改下學期舉行

培桂中學對於體育訓練、甚爲積極、聞該校本學期擬籌備一大規模全校運動大會、後因時間問題、改爲下學期舉行、本期特由該校校董會董事長白副總司令崇禧捐贈大銀杯數座、定名健生杯、由該校體育主任彭學模辦理班際籃球比賽、開全校分爲高中、初中甲、初中乙 女生等四組、現已報名者十餘隊、並定今日下午開始比賽云、

# 東莞籃球隊成立
### 將約市內友隊比賽

旅市東莞籃球隊、爲觀摩藝術聯絡感情起見、擬於日間分約各友隊誼賽、查東莞隊球員、擁有方介袁兆鑾吳年袁文煥吳華等勁將 實力不弱、現該隊已積極訓練、準備與友隊週旋、

## 粵秀體育會
# 舉辦高級泳訓班
### 下月五日截止報名

東山粵秀體育會、爲造就高級游泳人材起見、特舉辦高級游泳訓練班、現已開始報名、至六月五日截止、參加辦法、已在草擬中、訂定後卽公佈、

### 今日潮水長退時刻
◁用農曆計算▷

初長 一時　極長 五時半　初退 八時　極退 一時

## 軍事政治校
# 訂定運動比賽規則
### 運動員須具有體育道德
### 比賽時應服從裁判命令

廣東軍事政治學校、邇來對於體育、積極改善、尤其對於運動員行爲態度、更爲注意、茲爲防範各學員生毀壞運動紀律起見、特擬定各項運動應守規則、茲將該規則詳列如左、

(廣東軍事政治學校各項運動比賽應守規則)

(一)凡屬運動員須具有體育道德、
(二)於比賽之前雙方之運動員須本砥礪技術之旨而存友好態度、
(三)比賽進行中、本隊之運動員須精神聯絡、意氣相孚、
(四)比賽進行中、雙方之運動員須一律服從裁判員之命令、
(五)運動員對於裁判員有詢問之時、須存和藹尊敬態度不可漫無禮儀有惡意之言詞、
(六)比賽進行中、任何一方之運動員不得以某種詐術、或惡意之言動、而損及對方、
(七)比賽進行中、不得任意喧嘩及一切意氣爭執、
(八)於比賽完畢後、勝者不應傲氣凌人、負者亦不宜心懷懊喪與慊恨、始終須以友誼出之、
(九)凡運動員須遵守所約定時間、不得逾時而到、否則作棄權論、
(十)凡運動員須穿運動服裝、務須整潔以壯觀瞻、
(十一)在比賽之前、由體育教官與雙方隊長互相討論一切進行事宜、
(十二)比賽之前、須將本隊運動員之姓名交與紀錄員及裁判員、
(十三)凡出場選手之人數、須與報名時之人數相符、不得臨時增加、如遇不得已時、須得裁判員及對方之許可方得令某隊員加入、
(十四)凡勒令出場之選手、無資格再替代他人入場比賽、
(十五)比賽進行中、如替換選手須由該方隊長或隊員向裁判員紀錄員報告之
(十六)本規則如有未盡善處、得呈請修改之、

# 公祭胡主席日期時間表

**五月廿五日**

上午八時至八時三十分　八時三十分至九時　九時至九時三十分　九時三十分至十時　十時至十時三十分　十時卅分至十一時　十一時卅分至十二時　正午十二時至一時　下午一時三十分至二時　二時至二時三十分　二時三十分至三時　三時至三時三十分　三時三十分至四時　四時至四時三十分　四時三十分至五時

中央黨部代表暨委員
國民政府代表暨委員及各院部會代表
西南執行部委員暨職員幷海外總支部及直屬支部駐粵辦事處代表
西南政務委員會委員暨秘書處審計處國外貿易委員會長官職員
領事團
廣東省黨部暨直屬各級黨部
廣東省參議會及各縣市自治機關
廣東省政府暨各廳局會所廠各機關
各省市及特別區黨政軍機關團體代表
廣州特別市黨部暨所屬各級黨部
廣州市政府暨各局會處各機關
西南最高法院廣東高等法院暨所屬
廣東財政特派員公署兩廣鹽運使公署暨所屬
海關監督署統稅局禁煙局暨所屬
廣東治河委員會兩廣外交特派員公署
各鐵路管理局 其他各機關

**廿六日**

上午八時至九時　九時至九時三十分　九時卅分至十時卅分　十時卅分至十一時卅分　正午十一時卅分至十二時　十二時至十二時卅分　十二時卅分至一時　下午一時至二時　二時至四時　四時至五時

國民革命軍第一集團軍總司令部暨直屬廠局處會團營
廣東軍事政治學校第一軍教導師獨立第一師獨立第二旅警衛旅
艦隊司令部空軍司令部憲兵司令部虎門要塞司令部暨所屬
國民革命軍第四集團軍總司令部暨所屬
各綏靖委員公署
廣東省會公安局暨所屬
國立各學校
廣東省立各學校
私立各學校

**廿七日**

上午八時至十一時　十一時至十二時卅分　十二時卅分至一時　下午一時至二時　二時至二時三十分　四時至四時三十分　四時三十分至五時

廣州市立各學校
農會工會商會及海外華僑團體
婦女團體
自由職業及其他團體
外賓
親友及治喪委員會
家屬


廣州永漢北路 鮮菓公司 電話壹三三二九

雪糕之王

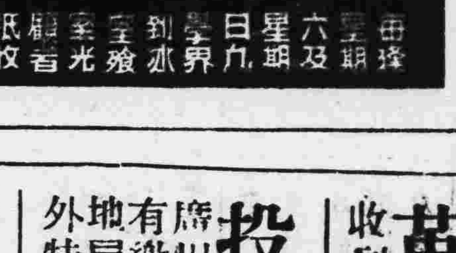

由逢星期六及星期日九學界到冰室殷室光顧者紙收九折

天南F3

# 廣東省蔗糖營造場招投起卸伕力告白

本場所屬市頭新造容奇各糖廠起卸伕力承商五月底期滿亟應另行招商投承茲定六月十日上午十時開投以價低者得如有欲承辦該項起卸伕力者請到東山農林局內本場駐省辦事處運輸股取閱章程可也 207

# 三星蚊香

積滿三盒蓋 可獲鉅額獎金

老牌三星蚊香係本社自闢農場栽培除蟲菊三星菊精工監製原料純粹效力偉大行銷二十餘年久蒙國人愛用茲爲酬答雅意起見特備贈獎券分期開獎凡積滿內盒盒蓋三隻可向指定換券處當面換取贈獎券一張多則類推郵寄恕不照換第一期定於六月十五日假上海公共塲所當衆拈號開獎一等獎限向上海總社領兌二等至六等獎得向總社或天津漢口南京杭州廣州等五處發行所領取諸君燃點著名蚊香復得鉅額獎金誠一舉兩得也獎額列后

第一期獎額 (以每期計算)

一等獎壹張 獨贈上海中國國貨公司禮券國幣壹千元
二等獎壹張 獨贈上海中國國貨公司禮券國幣壹百元
三等獎拾張 各贈上海中國國貨公司禮券國幣式拾元
四等獎式拾張 各贈上海中國國貨公司禮券國幣拾元
五等獎壹百張 各贈上海中國國貨公司禮券國幣壹元
六等獎五百張 各贈本社出品大號動三星花露香水壹瓶

上海 中國化學工業社啓

換券處
廣州揚仁里五號 中國化學工業社發行所
東山龜崗大馬路 中華百貨商店
第十甫廿九號 彩昌商號
廣州永漢北路 中華國貨公司

◁總經理中華國貨公司▷

# 廣東省會公安局消防總隊部招考預備消防警察廣告

本局消防總隊部爲養成消防人材起見招考預備消防警察五十名取錄後訓練六個月訓練期滿按其成績派充各級消防警察如有志向學爲消防服務者卽由廿五年五月二十日起至六月四日止(報名日期)到南朝街警察同樂會取閱章程報名投考可也(投考資格)年在二十歲以上三十歲以下身體健全粗識文字署語本市言語無不良嗜好者(報名地點)南朝街警察同樂會

廣東省會公安局啓 205

全球著名之標準軟片

柯達不髮軟片。品質可靠。捲捲一律。素爲全球攝影界所信任。其感光速度可滿足通常之需要。故一般攝影用此極宜。在軟片捲中。實爲標準之出品。

柯達不髮軟片。必裝如上圖之黃匣。包卷者備。尺寸俱全。

美商柯達公司 上海 香港

# 順德青雲文社通告

茲將國內經政府立案之大學順籍本科肄業學生廿四年份下學期獎學金照案發給凡屬前項學生請於六月十五日以前到社報名二十日起開派勿逾期自誤又領欵時須携有學校証明文件特此通告 203

# 買屋

本堂憑中買受何蘭英自置屋一間十賢思分局榨粉中街自編第二十七號現編第六號門牌上蓋連地深闊照土地登記爲準經交定標貼訂國歷七月三日交易如有來歷不明轇轕未清等祈速向會主理妥一經交易概與本堂無涉 史集成堂啓 二三二

# 醫師劉六峯遷址啓事

啓者本醫師特任惠福西路一七三號建設新式醫務所內設留醫病室及添置新器械以滿足病者之需求茲於四月廿四號遷往新醫務所候教諸愛親友幸留意焉

# 投領廣東銀行產業注意

現准本行監委會函知凡廣州市土地局函關於本行投賣各產業由五月十五日起凡有繳納投領產業人價時一律先行發回換契憑證將契移送土地局該投得人應携同此憑證向土地局領取契証等由除遵辦外特此通告 五月廿二日 二四一

# 革命紀念會選舉

本會監察董事任滿照章改選經定五月卅日開票如未收到函件請示知地址當飭送上 董事會謹啓 二五二

眞可謂「鞠躬盡瘁，死而後已。」胡先生的遺囑說：

「自維追隨總理，從事革命，三十餘年；確信三民主義爲唯一救國主義。」

我想許多讀者都會忽畧；都會以爲：這不過是胡先生不放心，恐怕後死的人遺忘了中山先生「三民主義就是救國主義」的話，所以特別叮嚀復叮嚀罷了。如果是這樣着想，我以爲恐怕是沒有理會到胡先生的深意。現在讓我來申述申述：

自從國民黨統治中國以來，三民主義旣如日月經天，江河行地，全國的人固然都在「口而誦」了。但眞能夠「心而維」的，却有多少人？常人都是隨聲附和的多。其始習於衆論的「口而誦」，但誦來誦去，往往都未曾明白其中的精義。這樣的誦得久了，慢慢就會覺得似乎不十分夠味。一旦又習聞了其他的「衆論」，就會捨其舊而新是圖。這樣的人，就在國民黨黨員裡面，恐怕都不會沒有。還有些所謂學者們：他們以爲中山先生雖會到過歐美，却不曾在所謂有名的大學裡面戴起近視眼鏡去摩挲幾年，他生平又沒有一副蒼白貧血的臉孔，和事必懷疑的學者態度，而是獅子吼般說幹就幹的急先鋒。所以有些戴近視鏡的學者，總以爲中山先生也許會「忙中有錯」，不一定比得上外國深目鈎鼻的老師們。又還有些自附於遺老遺少的人們，他們壓根兒就以爲中山先生旣不是書香子弟，又不是科甲出身，他能知道什麼？他雖講孔孟；講固有道德；但他講的孔子也許就不是姓孔的。這兩種人，在目前雖不多，也許就不少。他們在社會上都有一部分人去恭維他們，去瞎捧他們。所以直接簡接受他們的影響而懷疑中山先生遺教的人，實不在少數。

廿二年胡主席在香港休養時留影

根據上面來說；在黨內有口誦而心不維的人們；在黨外有一班淺視和有目而不視的新的舊的唯疑主義的人們；這就影響到三民主義實行的進度不小。這就是胡先生在生時「憂心如焚」的一件事；也就是胡先生死後最不放心的一件事；也就是胡先生殷殷以「確信三民主義爲救國主義」囑咐後死的用意。我希望凡是讀了胡先生遺囑的人，都來「心維」一下！都來自省一下！

老實說：現在中國要求一種「粲然大備」的救國方案，除了三民主義之外，還有什麼？目前國勢的危殆，乃是後死者奉行未力之過，那能牽涉到主義的本身。我們中國民族是以好古稱的，我們總應該記得荀子所謂「法後王」的話吧！荀子說：

「欲觀聖王之跡，則於其粲然者矣！」又說：

「五帝之外無傳人，非無賢人也，久故也。五帝之中無傳政，非無善政也，久故也。禹湯有傳政，而不若周之察也，非無善政也，久故也。傳者久則論畧；近則論詳。畧則舉大；詳則舉小。愚者聞其畧而不知其詳；聞其詳而不知其大！」

廿四年胡主席遊歐在德國留影

荀子以周道爲後王，爲的是「粲然」「論詳」。惟其是「粲然」「論詳」，方能根據歷史的昭示，利用固有的特長，詳審現代的需要。我們旣然認到三民主義是今日「粲然大備」的救國方案，那末，我就舉荀子法後王之義來和大家共勉，千萬不要做一個「聞其詳而不知其大」的愚者。我們能夠有這樣的意志，我相信胡先生雖死也瞑目了。

## 胡先生的偉大

盧平允

胡先生有終身革命的歷史，有犧牲奮鬥的精神，有始終服膺總理主義的貞堅，有鬥爭偉烈的事業，這一切一切，自然都是胡先生人格崇高與事功偉烈的演出。然而，僅具如此的認識，當然是不夠的。

在總理生前，胡先生無疑是協贊總理革命之最有力的同志；在總理逝世後，尤爲能負本黨領導責任的唯一領袖。胡先生的偉大在此！吾人所應認識者亦在此！

本黨自總理逝世後，頓失重心，反動勢力環侵本黨亦日亟，外禍亦日迫，迄至最近，黨國的危機，有加無已！然而，尚能維持本黨黨網于不墜與能指出正確路線，而領導吾人作復興鬥爭，除胡先生外，實沒別個。玆從民十三總理逝世後起，試將胡先生努力的偉大事實，畧述如次。

第一，由民十三至十五，胡先生爲努力集中革命的努力。自總理逝世後人心暫呈搖動，胡先生不忍革命力量的拆毀，黨的破碎，乃倡「黨外無黨，黨內無派」的主張，這是胡先生之光明正大而足爲吾人欽仰的第一點。

第二，民十六清黨，胡先生爲遏止共禍的努力。總理容共，原冀共黨舍去原有主張爲本黨努力，殊共黨加入本黨後，「掛羊頭，賣狗肉，」大肆活動，至武漢政府時而益甚，並陰謀篡黨計畫，於是胡先生力主清共，而共禍始息。這是胡先生之救黨事實而足爲吾人欽仰之第二點。

第三，自九・一八事變後，胡先生爲抗日主張的努力。九・一八事變，是日本大陸政策的發端，其目的，無疑是要併吞整個中國的。這事變一起，胡先生卽力主抗日，主張未能實現，而抗日的宣傳，曾不稍懈！此爲胡先生之見解獨到而足爲吾人欽仰的第三點。

以胡先生的光明正大，以胡先生的救黨功績，以胡先生見解獨到誠不愧爲總理逝後爲唯一的領袖。胡先生的偉大，無疑便在這點。然而胡先生逝矣！吾人認識胡先生的偉大，該當盡量接受胡先生的遺教，然後才能對得住胡先生，也才能救得黨國！

胡主席遺墨

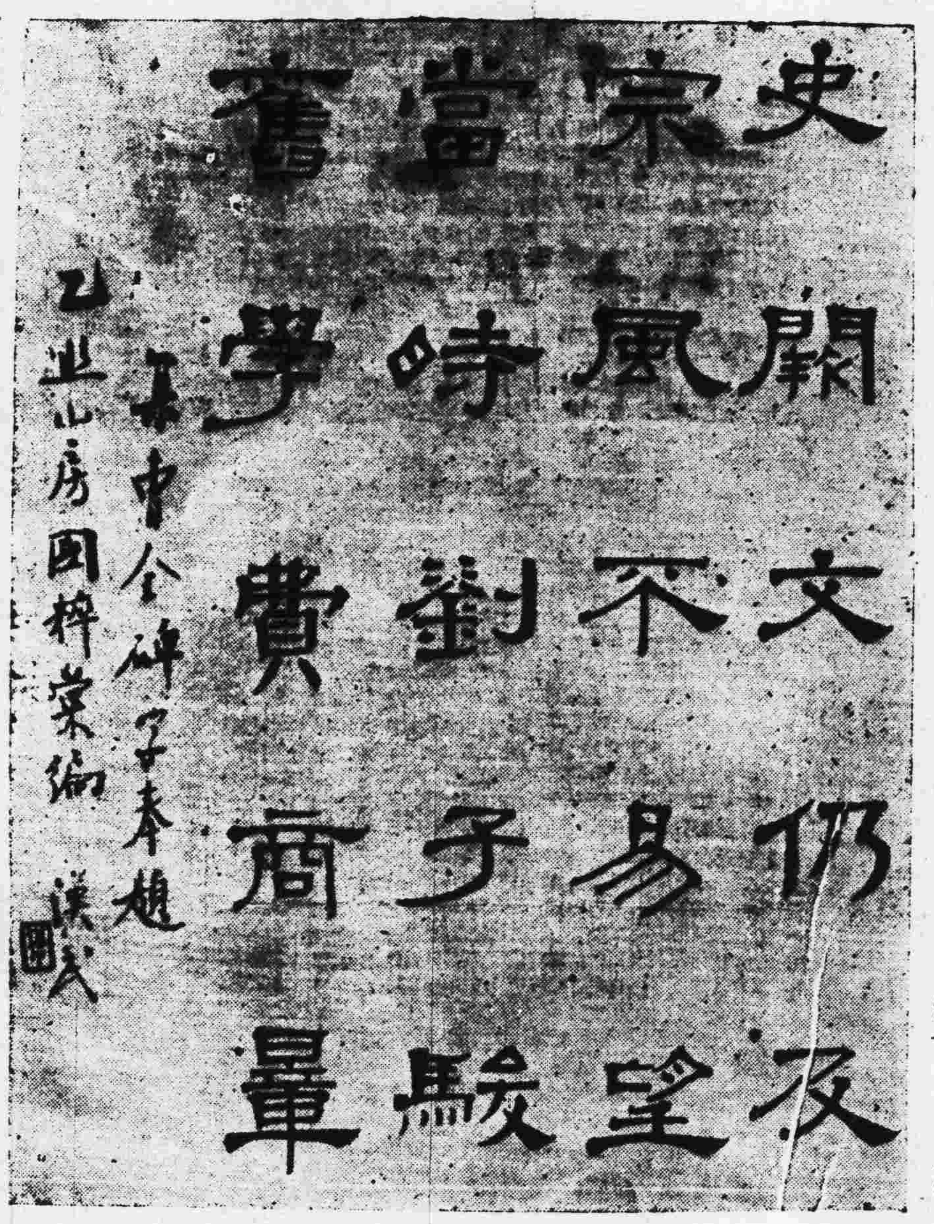


## 悼胡先生與抗日

盧任濤

胡先生的死，自然是黨國絕大的損失，民族絕大的不幸！然而，死者已矣，擺在吾人當前的問題，該當是如何去負起胡先生所遺下的担子的問題，或是說如何去實現胡先生的主張的問題。假定吾人沒法實現胡先生的主張，便是如何愴懷哀悼，也是沒點意義；若能實現胡先生的主張，則胡先生雖死如不死，這才算盡了一點悼意，也才對得住胡先生！

胡先生審察目前的環境，深知欲實現三民主義，欲復興中華民族，尤其欲打開危難局面，非實行其三大主張不可。而尤以「抗日」爲最急切之圖。這一主張，不惟是胡先生三大主張中之首項，卽在胡先生的言論中，亦不難宥得出其主張的切要。

胡先生在「民族主義的民族復興運動」一文中說：

「……今日中國民族，在日本帝國主義壓迫之下，形勢之艱危，實前古所僅見！這種壓迫，嚴重于中國民族史上的任何一頁。……現在民族尚未盡淪亡，則黨和政府，領導民族復興運動，全國國民，努力于民族復興運動，以保障民族生存的抗戰精神來掉挽中國民族，不成爲今日最迫切的事工嗎？」

誠然，不對日抗戰，不惟胡先生的主張無由實現，就是國家民族，也必然要陷于滅亡！過去的事實，已令吾人驚心悚目；當前的狂焰，益足使吾人驚惶！

據廿一日長春電：關東軍當局非正式表示，日本爲遂行國策起見，將于最近通告廢止九國公約，實行對華北各省採取「非常措置」步驟。這究竟是什麼信號！不管他是耶實是威嚇，而日本目前要實際的佔領華北，總是實在的。這難道不是黨國當前的唯一大敵嗎？這難道不是胡先生主張的對症嗎。

歷史已明白告訴我們：「忍辱」，適足助長敵焰；「退讓」，簡直招致滅亡！胡先生已死，敵人便一步緊迫一步，這足証胡先生的眼光大，足証吾人今日當前問題的嚴重！

吾人哀悼胡先生，吾人便該馬上奉行胡先生提示的「最迫切的事工」的「抗日」的主張！能如此，胡先生未竟之志可成，黨國可救，胡先生之精神，亦得隨中華民族而永存！

## 悼詩及悼詞

### 展堂妹婿冥鑒

陳融揮淚草

將死猶垂顧。回頭總費思。千金方莫得。百罪贖奚辭。努力爲誰竭、榮聲益我悲。弱甥持痛淚。轉語慰支離。華首歸來卽。曾溪約與新。編詩疑有託。（六日以詩集囑余續刊）絕筆似明因。（越二日爲余書聯集劉夢得李太白句雪山童子應前世金粟如來是後身）繼後人何在。空前事又陳。卅年知己淚。點點是酸辛。

### 悼展堂先生

林雲陔

顚危國步與扶持。天遣公歸意可知。盛德形容詞豈稱。文章述作世無疑。平生名節持如一。卅載追隨得所師。沈痛彌留遺囑語。艱難後死有深期。

### 展堂先生逝世集文選句恭輓

劉蘆隱

負劍西南望。心爲四海懸。捐軀赴國難。探道好淵玄。晚節悲年促。展歌殊未宣。生平一顧重。信行直如弦。憂思成疾疢。日爲遲暮馳。天道信崇替。達人共所知。悠悠行邁遠。脈脈阻先儀。不惜一生死。餘風足染時。

### 展公先生千古

楊熙績泣輓

忽驚心九天雷雨。（公易簀時雷雨亦作）公騎箕尾歸去。我生及見唐虞盛。公作股肱心膂。誰禦侮。獨忍使斯人不出。蒼生苦。興亡細數。似五丈秋風。臥龍躍馬此日盡黃土。今何世。偏拆擎天一柱。凄涼壞坫無主。廿年風義兼師友。而我死生相許。聞杜宇。又豈料蘇洋門韻成古今。攘除慶父。便萬里平戎。八荒會葬。鍾阜舞干羽。（右調買陂塘）

### 哭展堂四兄

李海雲哭輓

夏五日在丑。大星隕自天。一老不憖遺。舉生孰解懸。人亡國亦瘁。瀨海泣漣漣。憶我識公初。時在己酉年。香島甫一晤。期許深周旋。氣味同相投。革命同着鞭。庚戌初發難。籌餉莫能肩。前席我覆詞。常以破產先。自知等鴻毛。座上語便便。公獨排衆論。深信此中玄。亡何鉅款至。相顧始驚看。方信公知人。契合豈無端。大勳久未集。時事苦憂煎。余欲圖深入。腹地赴機緣。公猶庇愛護。謂宜策萬全。毀家旣紓難。奚必犯戈鋋。我念救國殷。豈能事遷延。公乃長嘆息。詡爲一時賢。遂合朱李胡。秘計得相聯。辛亥黃花役。余司出納權。奮勇爭赴義。公亦勸毋然。我謂公與朱。自有大任專。且莫輕犧牲。大烹割小鮮。我以區區身。僅屬一黨員。安能避艱險。赴敵當勉旃。公復大感動。追思總理言。二李久稱道。此語非虛傳。猶憶長兒生。胎髮尚鬖鬖。夫人獨愛惜。視若懷中珍。許以寄膝下。文褓飾華妍。旣長入嶺校。文筆加丹鉛。藉玆陶冶功。薄殖侔高騫。民二舉義旗。諸軍競討袁。縱橫計不就。息影扶桑巔。余時亦東渡。直抵橫濱船。公喜命使來。迎候上花輪。同此作寓公。櫻花久流連。從玆獲教益。昕夕黨義研。歐戰兵初啓。時會正相因。再擬討袁龍。軍糈苦莫捐。我謂苟歸國。軍輿寧患錢。果然振臂呼。齎粮四方頻。詎料功垂成。中道阻荊榛。奇謀惜不就。諸傑困夷廷。總統初開府。公掌中樞權。余亦管度支。軍儲納蒿館。大風起四野。伏弩早控弦。余戒公勿前。明哲須保身。公身曰許國。追恤犯屍氈。履險果如夷。豺虎竟能馴。從知忠貞氣。自足懾凶慴。憶余掌軍旅。隱作公中堅。以此攖讒搆。幾蹈不測淵。幸公力解脫。公道迺得伸。卅載溯交遊。惟公知我偏。旣如針投芥。又若風引泉。回首念平生。肺腑久相鐫。顧我不諧俗。什未以私干。乃知金石交。心儀兩不宣。去歲征帆返。舉國迓輶軒。空巷千萬人，笳鼓紛喧闐。淨慧喜相值。歡迎集華筵。匆匆一握手。未及語纏綿。方幸魯靈光。長此歸八埏。何圖歷刼久。一夕竟登仙。吾黨失導師。四海傷哀絃。公誼與私交。哀痛兩難鋼。滄海日橫流。滔誰障百川。揮淚賦大招。愧之筆如椽。

### 展公主席靈鑒

陳嘉祐敬輓

風雨三春夜。南天落大星。妖氛攖國老。正氣塞蒼冥。後死承艱鉅。先生有典型。眼中吾亦老。危懼對幽靈。

### 展兄盟長千古

何克夫哭輓

平生憂患經嘗遍，海外歸來祇病軀。定力不隨人事轉。遺言長令黨魂蘇。名傳四域齊司馬。直著千秋繼董狐。太息當年同澤盡。卽今誰範我馳驅。

### 展堂四丈冥鑒

冒廣生拜輓

覺棄人間事。眞無涕可揮。路傳司馬相。志與謝安違。（胥書謝安傳屬疾罵自以本志不遂深自慨失。）雷雨天猶震。功言世所稀。懷迦曾此地。悽絕換陳衣。兜率歸何處。平生盡此哀。可憐垂老日。端爲我公來。絕筆詩猶在。殘棋刼已灰。不須求後世。萬口美交推。（歐公詩後世苟不公至今無賢聖　后山詩考無天下議美惡併成空）

## 胡先生遺訓

（一）任何革命主義，決不能沒有三民主義的民族主義爲基礎。

（二）三民主義的民族主義，簡單說！是民權主義的民族主義，和民生主義的民族主義。

（三）三民主義的目的，在於求生存，求生存，仍是從民族出發的，簡言之，是樹立在以民族爲單位的生存問題之基點上的。

（四）三民主義的民族主義之實行，第一在抵抗帝國主義之侵畧，第二在消滅軍閥官僚之箝制，謀民權之行使，並使人民生計，能進獲昭蘇發展的機會。

（五）基於民族生存的民族抗戰精神，必然的將爲現代民族復興運動之唯一要素。

（六）祇有提倡民族主義，竭力振作國民的民族精神，激發國民的民族情緒，强烈國民的民族意識，才能進而發動保障民族生存的民族戰爭，求中國民族之真正復興。

（七）民族主義是國民革命的基本主義，民族復興鬥爭，是國民革命運動的唯一核心。

（八）我們要做到中國民族之解放，確立三民主義的民族主義之壁壘。統一世界，消滅一切不人道的帝國主義，這才是我們的民族復興運動的最終任務。

### 恭輓　展堂先生一首

後學黃河灃

空前憂患日侵尋。縱敵寧知積禍深。三事遺言爲國計。一瞑猶覩見公心。武侯藎瘁身如在。杜老傷時句自吟。天與蒼生齊雨泣。豈徒吾黨獨霑襟。

## 標語

一，胡先生是　總理之下第一人！

二，胡先生是　總理逝世後國民革命的唯一領袖！

三，胡先生是三民主義革命的導師！

四，胡先生是民族主義運動的中心！

五，胡先生是對日抗戰的領導者！

六，誓遵　胡先生遺囑！

七，繼承　胡先生遺志，完成三民主義革命！

八，我們要繼承　胡先生遺志，領導偉大的民族復興運動！

九，繼承　胡先生遺志，貫澈抗日救國主張！

十，聰明正直是　胡先生人格的基點！

十一，大公大智大仁大勇是　胡先生人格的表現！

十二，青年人當以　胡先生之學問人格主張爲楷模！

十三，我們要以　胡先生艱苦奮鬥的精神爲模範！

十四，胡漢民先生精神不死！

清遊曾憶共看山。五百峯樹侍往還。俛仰之間成感慨。風幽從此失追攀。早知蝶夢人同幻。不道鵑花淚與殷。他日寒梅村外起。西州重過淚潸潸。

# 追悼胡主席漢民專刊

## 悼胡主席展堂先生

譚惠泉

天崩地坼，日隕星沉，本黨中常會主席　胡展堂先生竟與世長辭了。本黨主義，尚未完成，總理唯一的信徒，忽然凋謝，全體黨員，罔抱山頹木壞之痛。而外侮日亟，大局堪虞，國家唯一的柱石，中道崩摧，全國國民，自更深邦國殄瘁之悲。胡主席一身繫黨之榮枯，國之安危，而爲世界之所崇仰，然則　胡主席之逝世，不獨久受耳提面命的人們喪失導師，同時在黨則喪失唯一的領袖，在國則喪失唯一的元良，在世界則喪失一偉大的人物。其損失之重大，那可以言語形容，數量計算呢？然而　胡主席的肉體雖蟬脫，主義則長存，生命雖停止，精神則不滅。我們久受　胡主席主義所訓迪，和精神所感召，在此刻固然如失怙恃，情不自禁，而發生無限的哀感。但　胡主席期望於後死者，在乎偉大的事功，同時後死者，所藉以告慰于　胡主席在天之靈，也在乎繼志述事，以竟其遺志。故此我們在這最沉痛的情緒之下，應從智理方面，切實體會，努力工作，以副　胡主席之所期望，而克盡悼念　胡主席之責任！

總理在民族主義演講集裏說過，「由思想發生信仰，由信仰發生力量，」我們對　胡主席的信賴，也許大多數達到信仰的程度。然而這信仰達到如何程度，則視認識力達到如何程度爲正比例。至於力量則更循此正比例而轉移。我們明知　胡主席的崇高偉大，雖以「唯天爲大，唯堯則之，蕩蕩乎民無能名焉，」的用語，尚難估計　胡主席而沒有賸義，但爲增加認識以堅決信仰，不能不盡其「見仁見智」的一得之愚呀！

我記得子貢贊美孔子說：「天縱之將聖，又多能也，」這句話簡直由子貢心窩裏很自然地說出來，是由平日信仰眞切，體會入微的聲口，我現在且改過兩字來贊美　胡主席，「天縱之革命，又多能也，」胡主席實可當之而無愧。何以故呢？我且把這兩句話分開來說，頭一截是，「天縱之革命，」胡主席生於民國紀元前三十年，弱冠即獻身革命，負最艱巨的責任，自加入中國同盟會一直到蓋棺之日，無一刻不是革命的生活，這是稟受於天者，革命性獨厚的原故。本來一個大事業家的特性，有時爲人所不敢爲，有時爲人所不能爲，或至乃有時爲人所不願爲的。本黨殉國成仁的先烈，最膾炙人口的莫如陳英士朱執信兩先生，陳先生之剛毅堅強，朱先生之崇高純潔，（這是　胡主席評語）誠爲大革命家獨具的天性，他的高風亮節，能使貪夫廉，懦夫立，然而能步兩先烈典型的乃終至不可多得。

胡主席得天獨厚，對於陳朱兩先生的美德，實兼而有之。我們試按　胡主席在生時對國家，對民族，對本黨，對世界的亮節高風，處處可以足資證明。是以他能於最專制的時代担任本黨的工作，最年輕之青年，負荷國家的重任，最文弱之書生而爲革命的前驅，這是站在黨國的立場來說。至就一般人類來說，　胡主席又是上文所說後半截的「天縱之多能。」我國古語說「太上有立德，其次有立功，其次有立言，」是之謂三不朽　胡主席的德行怎樣呢？崇高是他的風度，純潔是他的操守，剛毅是他的精神，堅強是他的魄力，而大仁大勇，又是他一切道德的核心。現在人心委靡，廉恥道喪，正要仰仗他實踐道德，爲天柱地維，以挽救末俗。這是　胡主席道德不朽。其次說到功業，　胡主席從事革命三十餘年，對於黨國的功績，也許爲婦孺所盡知，不必贅述。至對於國外的樹立，我且就其所知的聊述一二。大家知道三民主義的革命，不僅求中國之解放，而是要求世界達於大同。然而切切實實地宣揚三民主義到外國去，實實在在地指導外國人求眞正解放的法則的，則以　胡主席成就爲獨多　胡主席遊俄時代，眞確地把三民主義批評馬克思主義，以總理之救世界辦法，糾正赤俄之勞農專政。　總理說三民主義反先行於俄國，固然由於三民主義之偉大正確，有以使然，但俄國接受三民主義，以逐漸改良其國內政治經濟之組織，未始非得　胡主席的教訓以自壯。至於對歐美則指責帝國主義者之途窮日暮，對日本糾斥其武力侵畧之錯誤，無一非站在三民主義立場上，以圖救世界救人類的，這是　胡主席的功業不朽。再次說到立言，古人以言垂教，總要言之有物，故曰「文以載道，」胡主席一切的遺著，大體都是救國救世界的至理，簡直可以說是「文以載主義。」我們恭誦　胡主席的遺著，關於闡釋主義者佔泰半，關於指導人生者次之，大要皆能獨抒己見，爲世界對症下藥的。至對於統一青年思想，整齊革命意志，尤其認爲切要。是　胡主席的文章，不是「唐宋八家」，「桐城陽湖」的古文，也非朱子語錄，宋元學案的紀載，而是爲當代人羣的需要，爲現世治病的良劑。在清黨而後，本黨理論爲共黨所曲解，人類的思想，爲共黨所麻醉，　胡主席在中央黨部，即竭思殫慮，力持正義，大聲疾呼，以警省當世，這種事業，又以「孟子之功不在禹下，」「韓文公道濟天下之溺，」互相輝映，甚或過之而無不及。至於經學詩詞書法等尤其餘事，這是　胡主席立言之不朽。

我們認識了　胡主席三不朽，對　胡主席必發生深切的信仰，自然崇奉其遺教，自然身體而力行，而成爲一種的力量了。胡主席的遺教，（是全部的遺著）精深巨大，如果從各局部來尋求探討，即窮年累月，尚恐未能窺其全豹，故不如用歸納方法，尋求其結晶之所在，然後因源溯流，較爲確切而容易。可是這種歸納功夫，　胡主席在彌留之際，已替我們準備了。　胡主席的遺囑說：「確信三民主義爲唯一救國主義，而熟察目前情勢，非抗日不能實現民族主義，非推翻獨裁，不能實現民權主義，非肅清共匪，不能實現民生主義，這是　胡主席一切言論的結晶，也是他一貫主張的原則，又是全部遺著的核心，他的主張，純以　總理的主張爲主張，他的遺教純以　總理的遺教爲遺教，祇要我們奉行總理的主義，便是克盡黨員或國民的責任，同時即可安慰　胡主席在天之靈。

然而我人於此不能不附帶有多少貢獻。　總理的三民主義，豈不是揭櫫了許久了麼？何以　胡主席於民族主義上面，加以抗日字樣，民權主義上面，加以推翻獨裁字樣，民生主義上面，加以肅清共匪字樣呢，我且用簡單的方法來申述如下。

關於民族主義的，民族主義的涵義，對外求中華民族的解放，對內各民族一律平等，進一步再求世界各民族完全解放。那末所有一切的帝國主義，均要打倒，才能實現民族主義的全部，這許大家都知道的。然而行遠必自邇，登高必自卑，目前壓逼中華民族的，首推日本，而近年來侵畧中國的，也以日本爲最厲害，在這土地喪失主權屈辱之下，如果一味俯首帖耳，不事抵抗，民族的精神人格，喪失無餘，何有於民族主義。故在目前而論，以抗日爲實現民族主義之初步，乃爲急切要圖，這是吾人所應認識而應努力奮鬥的。

關於民權主義的，本黨所主張之民權，乃直接民權，與現行各國之間接民權不同，也許大家知道的了。惟其授民以直接民權，必須經過相當時期之培養，和訓練，而後才能達到憲政，胡主席於開始訓政的時候，再三提倡地方自治以培養民權之基礎，時時在中央不欲闡明民主集權制度之眞諦，以預防曲解者斷章取義，祇要民主而不要集權，或祇要集權而拋棄民主，形成畸形狀態的弊害。並且力倡「我兵是求國家有力，立法是求訓政有獻」以爲民權實行之保障，無如形格勢禁，胡主席鎭日所憂慮爲民權作梗者，竟不幸而成爲事實，相沿至今，乃至祇有集權而無民主，豈非痛心疾首之事嗎，這也是吾人所應認識而應該努力奮鬥的。

關於民生主義的，民生主義與共產主義，根本不同，民生主義以社會生存爲中心，共產主義，以物質爲中心，民生主義，在造成社會之經濟互相調和，共產主義，在造成社會之階級鬬爭，故民生主義，力求社會進化，其論點是立在社會生理上面的，而共產主義則反是，其論點是立在社會病理上面的，　總理於民生主義演講集裡已經詳細說過了。然而自從共產黨侵入本黨而後，動輒曲解文義，穿鑿附會，以煽惑人心，混亂觀聽，這是在黨的理論，應該要肅清的。自從共匪盤踞江西而後，千里爲墟，兇劇數年，尙未消滅，至今橫流衝決，儼若明末之流寇，湘西貴州雲南四川陝西乃至山西，一切建設，均被摧毀，這是在國民生計上應該要肅清的，再有甚者，共匪不獨以毒辣手段屠殺搶刼，使民生彫敝。乃至以陰險心術，狡猾私智，破滅社會之秩序，毀壞人類之藩籬，舉吾國數千年忠孝信義和平之美德，摧陷而廓清之，其禍乃至於不可收拾，這又是於人民道德上應該要認眞肅清的。

上頭所說，雖未能盡窺　胡主席遺囑的全義，或許是　胡主席遺囑內於民族主義，加上抵日，民權主義上，加上推翻獨裁，民生主義上，加上肅清共匪的一種意思最後我們更要知道：　胡主席的救國主張，是始終如一，堅持不懈的。　胡主席認定日爲民族生死關頭，如果對日不能抵抗，則日人變本加厲，會把整個中華民國併吞，整個中華民族消滅，不特三民主義不能實行，且連及三民主義這個名詞，亦將無所附。是以九一八事變而後，　胡主席即以在野之身，發表抗日的至言讜論，以喚醒國人使知所自奮自救，以至於自強。不幸力竭聲嘶，而主張沒由實現。因此憂憤交集，遂釀成沉重病症，　胡主席爲國盡瘁，可云備至，而國家患難乃由此而日劇。這豈我們所預料的麼？嗣　胡主席扶病放洋易地休養，仍復乘時觀察各國大勢，尋求抗日救國方策，像他這樣病體支離，尙對國事如此努力，古人所謂「一息尙存，此志不容稍懈」　胡主席實可當之而無愧。其後五全大會，頻電敦促，全國一致歡迎，力疾而還，方謂夙昔主張，可以實行，詎料言旋以來，抗日救亡，仍無實際，憂憤鬱悶，病與日增，卒于本月十二日溘然長逝，然則　胡主席之死，豈不是爲救國捐軀，爲抗日犧牲了嗎？故此我們悼念　胡主席，須要明白　胡主席致死的眞因，認識胡主席遺囑的眞義，信仰奉行，以完成本黨救國之使命，則不獨　胡主席在天之靈，實所昭鑒，即民族前途，亦深所利賴了。（完）

胡主席遺像

## 悼胡先生

許大川

嗚呼！當此內憂外患交相煎迫，黨國存亡絕續之際；欲在重重艱難困苦之中，打出一條生路；必須賴具有偉大人格，堅強意志，卓絕識見之領袖，挺身而出，指導羣倫，集中力量，澈底奮鬥，方可期待最後之成功。我黨同志，全國同胞，蓋莫不公認當今足以負此重大責任者，惟　胡先生展堂一人，此誠天下之公論，非一二人之私言。而　先生亦自願犧牲一切，以求有所貢獻於整個民族，我黨同志全國同胞在悲憤徬徨之中更莫不矢忠矢誠願在　先生領導之下，共負完成民族更生運動的大業，　先生之所以力疾言旋，以及同志國人歡迎企望之踴躍般勤，其意義之重大，與對全國感動之普遍，正與十二年前　總理之北上同。嗚呼！孰知　先生之遽然捨同志國人以去，亦復正與　總理同哉?！此豈特吾黨之損失，實爲我民族之絕大不幸，黨失領袖。國喪元勳，痛哉！痛哉！

總理革命之目的，在求中國之自由平等，　總理生時，先生勤助之；　總理逝世，先生繼承之，　總理與先生共同創造中國國民黨，共同建立三民主義，　先生爲吾黨最忠實最努力之同志，亦爲最堅持最力行之三民主義信徒，　總理致力革命四十年，未能及身成功，先生追隨　總理從事革命三十餘年，今復賚志以沒，先生之言曰：「總理遺囑有云：『余致力國民革命凡四十年，其目的在求中國之自由平等。』今日中國之自由平等何在？」總理遺教，百未行一：中國既未能自由平等，而近年以來，國土淪陷，主權喪失，實尤深國亡族滅之憂。」　先生近年來焦思苦慮全力以赴之者，亦惟在解除國難，復興民族，繼承　總理遺志，力求三民主義之實現，言猶在耳，而容光遽渺，痛哉！痛哉！

嗚呼！　先生逝矣，先生之遺教猶存！其所昭示於吾人者，固如日月之經天，而今後同志國人不欲求解除國難，復興民族則已，若猶不自甘墮落，坐待滅亡，則唯有努力實踐　先生之在遺囑中所凱切指示者，立的以赴，不達不止！　先生之所言者，實爲四萬萬人之所亟欲一吐爲快者，　先生之企圖者，實爲四萬萬人之所亟欲求其實現者，而先生所指示之革命途徑，更爲民族復興之惟一大道，捨此以外，莫非絕路！惟以先生之遽逝，遂使此偉大之工作，將因之而更陷於艱難，此則吾黨同志所應深切體認，務秉　先生犧牲奮門之精神努力以求其實現者也！

嗚呼！　先生逝矣！哀心悲悼，誠不知所云，痛哉！痛哉！

胡漢民先生遺囑

余以久病之軀養疴海外迭承五全大會敦促力疾言還方期努力奮鬥共紓國難詎料歸國以來外力日見伸張抵抗仍無實際事與願違憂憤之餘病益增劇勢將不起自維追隨總理從事革命三十餘年確信三民主義爲唯一救國主義而熟察目前情勢非抗日不能實現民族主義非推翻獨裁政治不能實現民權主義非肅清共匪不能實現民生主義尚望吾黨忠實同志切實奉行總理遺教以完成本黨救國之使命　切囑

蕭佛成於病榻前筆記

陳濟棠　鄒魯　林雲陔　楊熙績　陳耀垣　張任民　王季文　陳融　林翼中　劉紀文　黃季陸　陳嘉祐　胡陳淑子　胡木蘭　胡毅生

中華民國二十五年五月九日午後十一時

## 哭悼胡先生

蕭若虛

生先繫黨國之重望。正義之表率。在黨國多事。與世風頹墮之今日。竟一旦撒手人寰。此實爲　總理逝世後。黨國莫大之損失。則吾人之悲痛。又寧得已耶。

先生于役黨國。正誼明道。不計艱危。傳曰。竭股肱之力。繼之以忠貞。不濟。則以死繼之。先生之於　總理。於黨於國。均有之矣。今　先生竟棄吾人以去。而追隨　總理於地下矣。先生所遺留於吾人者。乃爲崇高之精神。與偉大之人格。而足爲百世之風範者。中外政論家。論先生爲　總理之繼承者。先生自不朽。先生其知之乎。

吾人今尙欲告慰於　先生之靈者。即自　先生逝世之日起。至今日已盤旬日。此旬日以來。淒風苦雨。迄未稍間。天地變色。與世同悲。山川晦冥。寄其同情。而海內外之弔唁電文。率皆求盡其心感。絕不以一般粉飾文字。以見齎於　先生。此種推崇愛戴之熱烈眞誠。足以表見全黨同志。全國國民。風氣向上之隱情。而另一方面。亦足以表見全黨同志。全國國民。對　先生期待之實况。然因　先生之死。而失所期待。遂乃以熱烈眞誠之昧交。求暫抒胸中之積塊。凡此種種。直接間接。有形無形。反面正面。精神形式。均足以證明　先生之救黨救國主張。巳爲全黨同志。全國國民所服膺。因以施於四體。四體不言而喻也。

吾人追隨　先生有日。熟察全國望治之情殷。對於　先生之遺教。絕矢眞誠。負之而趨。十生九死。義無反顧。先生在天之靈。實式憑之。

嗚呼。招魂何所。我失瞻依。悠悠蒼天。曷其有極。

## 從胡漢民先生逝世說起

梁競

在這太平洋風雲日益緊急，國難日益嚴重當中，革命的領袖，黨的指導者胡漢民先生竟棄我們而去了。凡屬國民莫不心痛，莫不悲戚！

在這整個民族將陷于萬刼不復之境，國民生活陷于水深火熱之時，正希望從海外歸來的胡先生，能從舊勢力之下，帝國主義的環攻中，把中華民族解救出來，給四萬萬同胞以一服起死回生之劑，但事業未竟而胡先生就在這國難日亟，民生日困的時候棄我們而永遠地去了！我們的悲痛眞非言語所能形容于萬一。

回想五中全會前後，抗戰的空氣瀰漫了全中國。因五全大會的敦促，「養疴海外」的胡先生，不惜以「久病之軀」「力疾言還」，飄然回國，共赴國難，但歸國後感覺國內空氣全非，只見「外力日見伸張，抵抗仍無實際」，悲憤之餘，竟永遠地去了！

我們由此知道，胡先生自海外歸來爲的是什麼？而胡先生之死又爲的是什麼？我敢大聲說一句，胡先生之歸來，胡先生之死，皆爲的是中華民族的生存。胡先生熱察目前形勢，知道非抗日不能實現民族主義，蓋民族主義不能實現則中華民族再不能存存于世界。所以胡先生至死還諄諄以抗日相囑。

事實上如何，自九一八事變以還，暴日掠奪東三省後，繼而熱河，再而侵入華北，最近復有圖擾華南之勢。日帝國主義以軍事力最造成勢力範圍，以走私漏稅，破壞中國國民經濟。這雙管齊下的手段，至爲殘酷狠毒，中華民族再不起來抗戰則不能再生存於世界。胡先生有見及此，故主張抗日，能抗日中華民族才能解放，中華民族能得到解放而一切國內問題才能解決。換句話說，日帝國主義在華勢力不剷除，則中華民族決得不到自由平等。不能從日帝國主義的羈絆中解放出來則一切國內問題決無從解決。故可以說抗日是中華民族求生存唯一出路。胡先生在彌留的時候，還指出了「抗日」這一條路，這一條路就是中華民族的唯一的出路。

我們知道了這一點，也就更加覺得胡先生愛國的熱誠，和眼光的遠大。

但胡先生因悲憤時勢竟棄我們而永遠地去了。我們于悲痛之餘，應認清楚目前的情勢，接承胡先生遺教，實行抗日救國工作。

那我們今天追悼胡先生，才有意義，才有意義。

胡主席及其家屬合影

## 我們悼胡展堂先生後應有的反省

景期

提起胡展堂先生，他的學問文章道德和政治上的建樹，都會令人佩服。但他所給與現代中國最大的影響，還是在政治的範圍；本篇所要說的，也就姑且以這一點爲限。

胡先生是一個三民主義至忠至誠的信徒。他對于實現三民主義的努力，